青島民報

（郵政總局特准掛號認爲新聞紙類）

第一一二九號

今日出兩大張半

登記證　中宣會中字七九九　內政部警字六三〇

本報價目　本埠　外埠

廣告刊費　新聞欄（每行五號十三字）每日三元　封面（每行五號十三字）每日三元　普通（每行十字）每日洋一元　長期（另備有詳章承索即奉）

社長楊興勤　副社長王景西　總編輯杜宇　經理陳興庠

社址：青島福建路三十八號

電話：二七八三　電報掛號：一〇三二　郵政信箱：一八二號

青島明華印刷所代印

國貨香烟第一種

璇宮

橡皮烟頭最時髦

烟味芬芳　烟絲金黃　完全國貨　橡皮烟頭

裝璜典雅　饗客最佳　暢銷全國　無不歡迎

璇宮豔史迷醉了天下男女心！

璇宮香烟全國歡迎人人愛吸！

既吸上等國貨香烟又得優美獎品社會人士何樂不爲？

每聽售洋三角五分每包售洋八分

贈送金鋼鑽戒指

贈獎辦法：空包十五隻或空罐三張換獎券一張

開獎日期：二十二年七月底在上海當衆開獎

得獎贈品：

頭獎　鑽戒一只值洋五百元

貳獎　包車一輛值洋二百元

叁獎　自行車一輛值洋五十元

肆獎　留聲機一架值洋四十元

伍獎　手表一只值洋二十元

末獎　凡號碼與頭獎末尾兩字相同者概贈璇宮牌香烟一百支

換獎之路：博山路七號大康代理店及各一處福成任便

注意：借用電話三二四一一　凡得獎者除末獎外如不便取物可照值換取現金

衛生要道

貴處欲求：室中溫度合宜　汽爐裝置得法　盥浴器具精美　上下水道耐久

敝公司聘有專家工程師竭誠服務

並經理歐美各廠汽爐及衛生器俱等物價格從廉

青島潔麗工程公司謹啓

觀海二路十八號　電報掛號三三八一號

總公司　上海四川路念九號　電報掛號八六六九　電話一四四三四

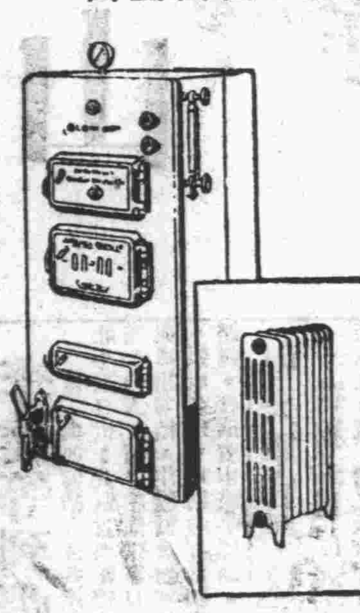

滬平線飛行時刻表

	上海	海州	青島	天津	北平
北上	七、〇〇開	一〇、〇〇到　一〇、一五開	一一、三五到　一一、五〇開	一五、〇〇到　一五、一五開	一六、〇〇到
南下	一六、〇〇到	一二、四五到　一三、〇〇開	一一、一〇到　一一、二五開	七、四五到　八、〇〇開	七、〇〇開

滬平線　每逢星期二四六北上　星期三五日南下

滬漢線　除星期一外每日上下各開一班　於南京安慶九江均設停站

漢渝線　每逢星期三六西上　四日東下　於沙市宜昌萬縣均設停站

渝蓉線　每逢星期四星期日各飛來回一次

乘客章程函索即寄　各地郵件均可轉遞

中國航空公司青島事務所啓　太平路西段廿二號甲　電話五三一一二

康樂女醫院廣告

本院專治　內科　外科　婦科　產科　小兒科　眼科　耳鼻咽喉科　皮膚花柳科　注射各種補藥針

診症時間　每日上午九時至十二時　下午二時至六時　星期上午九時至十二時　下午停診　急病及接生隨請隨到

本院備有上等養病房數間最適宜生產及養病之用住院者請惠臨敝院接洽爲荷

地址中山路一七一號

電話　日間三三四二一　夜間四一四七二號

院長女醫學士高欣榮謹白

人生安樂根源

優安的投資　百年的大計

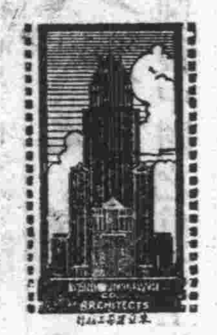

欲投資生財請置房地產敝行各種房地產皆備並代建築

欲儲蓄而兼備意外請保壽險

宏利壽險公司保款較廉投保後有不測即如數賠款如無不測所付保款可年相當利息二年後隨時可以六厘息借用並有延期及退出現款辦法

請速決定時不待人

東亞建築工程行　房產部　壽險部　敬啓

萊蕪路新四十八號　電話二八零七

啓事

啓者敝公司爲加拿大及全世界最大最穩健壽險公司之一開設逾四十五年資產額達五萬萬餘元在中國各大商埠皆有經理保險者甚多利益優厚茲委託本埠東亞建築工程行王雲飛君爲代理

賜顧諸君請向王君或本行接洽爲荷

備有各種壽險詳章隨要即送

總經理仁德洋行　宏利人壽保險公司敬啓

請吸曉日牌香煙

曉日香煙，物美價廉，味既芬芳，樣且新鮮，每包五分，每條一元，茶後酒餘，堪稱良伴，提倡國貨，挽回利權。

本市各烟店均有代售

青島總經理　慶昇東

海關後金鄉路門牌一百廿二號

五年計劃

每月存洋十叁元叁角玖分或一次存洋陸百四十叁元九角三分滿五年　得本利洋　壹千元正

中國實業銀行儲蓄部

青島中山路電話二九零八

博愛醫院

治療科目　外科，皮膚花柳科，耳鼻咽喉科，內科，

治療時間　午前八點，午後八點，急病例外，往診隨請隨到，

病室清潔，設備完美，看護

院長　醫學博士　飯田方亮

院址聊城路五十七號　電話三七零一

味苑

蘇式細點

燒賣　湯包　包子　餃子　合子　麵條　千層糕　西蛋糕　燒餅　麻糕

電話四二三七號

外叫隨時就送到

冷飲部　刨冰　冰其林　上市

西菜部　牛排大王　各式例餐

中菜部　隨意小吃　零拆碗菜　蘇式船菜　特別和菜　京蘇筵席

營業時間：上午七時至下午十二時

營業地點：德縣路中山路角

電話：四二三七號

新式美麗之店面　爲發展營業之要素

本市爲通商要埠。亦爲避暑遊覽勝地。是亦商業日新月異。覺有一日千里之勢。舊有市房。漸不合用。非翻造最新式之店面。不足以使營業之發達。每有同一地段。而其營業。亦有軒輊之分。其故安在。蓋因店面裝飾之不同耳。如一旦翻造。裝飾摩登。則非但租價增高。而其營業。亦因此蒸蒸日上。其利益之大。概可見知　本行開幕以來。信用卓着。所聘建築土木工程技師。均爲建築界中之老手。對於前項新奇建築。尤有心得。一經委託。即當悉心籌劃。爲惠顧諸君謀利益也。

聯益建業華行

青島中山路交通銀行四樓四零一號

電話四一六五

金成鐵工廠退盤　金城鐵工廠接盤啓事

本市遼寧路四十號金成鐵工廠現因無意營業情願將廠址屋房機器及生財什物等全部出讓與金城鐵工廠接收繼續營業一切資產負債業經雙方簽立清單於二十二年六月一日交割清楚該項均歸金城鐵工廠分別償收深恐日後發生其他轇轕用特登報聲明所有金成鐵工廠欠人人欠各款統希六月十五日以前來廠核對逾期不來即以該清單作準嗣後如有轇轕概與金城鐵工廠無涉再金城鐵工廠自接辦之日起已另聘趙君蘊章爲經理與鄭君瑞齋不生關係合併聲明此啓

劉桂堂部抵鞍子山
方振武與偽軍開始接觸
日派飛機擲彈助逆轟炸
韓復渠日內赴平出席政整會報告魯軍政
中央再電黃郛用和平方法迅決察省事件

天津九日電：偽軍劉桂堂部佔領寶昌康保後，其前部已抵鞍子山，向張北推進。

濟南九日電：韓復渠定日內赴平，出席政整會，并向黃郛何應欽報告魯省軍政。

南京九日電：華北停戰協定，簽字未久，馮玉祥忽自稱民衆抗日同盟軍總司令職，在察徵發民軍，加增捐稅，馮氏態度，借抗日之名，割據地盤，背叛中央，各地黨部，紛紛電請中央明令討伐，茲據行政院政次彭學沛談，中央為求免除再現內戰。精誠團結起見，特再電駐平政委會委員長黃郛，迅用和平方法，從速解決，以免事件擴大。

北平九日電：方振武與馮占海部隊衝突，現已停止，馮之部隊向張家口西南之蔚縣一帶移動。

北平九日電：日偽軍近大舉向察進攻，已與方振武張礪生等部發生激戰，馮以前方緊急，昨晨特親往張北督師，日方宣傳謂，馮現得俄方大批接濟，計現款百萬，槍械三十車，馮之軍內現有俄方軍官二十餘，從中訓練，馮定十日在察召開抗日軍民大會，並電請西南貫澈抗日主張。

北平九日電：某方息，方振武部第一軍張人傑部，在獨石口與偽軍接觸，日軍派飛機投擲炸彈，助逆頑抗，迫來獨石口方面頗現嚴重，方正調第二軍鮑剛部，即日向獨石集中。

又電：察省駐軍馮占海自表明態度後，部隊已移動，又原駐張垣之晉軍李服膺部，亦移至察綏交界之柴溝堡一帶駐防。

北平九日電：叛逆劉桂堂軍佔領沽源，進抵寶昌，李服膺部於七日向張家口馮軍進攻，現馮玉祥主力軍，均駐紮芝溝堡，昨日張北至化平之電話電報，完全不通。

北平九日電：據某方消息，方振武部在獨石口與偽軍接觸，日軍派飛機擲彈助逆轟炸。

日偽軍在察東開始活動

北平特訊：日方自停戰協定簽訂以後，移其視線於察省，對馮之就任抗日同盟軍總司令，異常注意，於本月二日，令多倫方面茂木騎兵特別警戒，劉桂堂逆部，則已於三十一日，由多倫侵入沽源，崔新五等逆軍，亦開始活動，察東形勢，漸形緊張，馮自就職以來，整軍經武，不遺餘力，一面擴充衛隊，一面收編雜軍及民團，張垣附近，駐有馮之衛隊所擴充之部隊，約萬餘人，及晉軍李服膺部數千人，張北方面，除原駐之晉軍趙承綬部騎兵一師外，馮之騎兵軍長張礪生所部，亦已開到，馮占海之義勇軍，經馮改編為抗日軍，委馮占海為總指揮，率其所部，分駐於寶昌一帶，張垣至宣化，均駐有馮之軍隊，方振武部駐扎宣化獨石口等處，孫殿英部，則駐於金城延慶沙城一帶，以目前統計，在察之各部軍隊及民團等，不下二十萬，日軍果行侵察，亦足相抗，惟統系複雜，餉械全缺，能否應付強敵，殊難斷言，平方連日召集軍事會議，除討論解決戰區偽軍及日軍撤退後我軍移防等問題外，對於察事，亦有詳細商討，對於馮之行動，暫不表示態度，惟之居庸關一帶，嚴加防範，以免意外，平方某軍事機關，今日又接趙承綬多參電，報告察事，並請調防，原電略謂，查馮先生（玉祥）昨委騎兵師長乜玉嶺，張自光，曹輔臣，及軍長張礪生，二十四師師長富春，現均到張北，收編土匪，招集舊部，張北附近，已達數千之衆，與職部混雜居住，一旦有事，作戰定感不便，職意擬將所部移駐張北以西地區，日偽軍果敢南犯，職即率部威脅敵之側背，且可與我李（服膺）軍便於聯絡云云，又據張垣來人談稱，馮玉祥高唱徹底抗日，蟄居張垣，久蓄重登武台一試身手之念，暗中布置，已非一日，各方聯絡，亦大有人，上月下旬，方振武率其號稱四五萬人之張（人傑）鮑（剛）兩軍，長驅開入宣化，將何進新編五十五軍繳械一大部分，察省內部空氣，頓覺十分緊張，同時馮占海又率義勇軍到達張北，先頭部隊已入張垣，沿途需索，人心惶惶，富戶紛紛向萬全遷居，是時適值「中日妥協」之聲浪高唱入雲，馮遂毅然而起，將占海扣留，派其衛隊二千人，於前月二十五日一晝夜，將義勇軍全部繳械，當夜入黑，滿街動員口號之聲，震人耳鼓，市民相驚伯有，以為大難將至，泊乎翌日，馮氏親至察哈爾省政府，召集全省民衆大會，宣布就民衆抗日同盟軍總司令職，委佟麟閣為察省主席，吉鴻昌張礪生無警衛隊軍正副司令，並將公安局長張九卿等多人拘押，所有警察全部槍械，一併收繳，易以警棍，至二十七日，全市人心，突轉鎮靜，談者以為異事，近數日內，馮氏專努力於宣傳工作，每日市面，到處皆見手持紙旗之各團體工人，逐隊高呼口號，各商號門口，滿懸「打倒賣國政府」「釋放一切政治犯」「取消苛捐雜稅」等兩種布標語，第一種用布，多以紅綾綢為之，第二種則為白竹，後者或係市民所懸，斯時市街忽貼有抗日軍總指揮馮占海布告，據聞馮占海被拘押時，對馮（玉祥）有「所部如繳械，或令抗日待罪立功，一聽總司令命令處置」之表示，於是馮乃畀以是職，近數日來，張垣軍隊，紛紛出動，據聞其所佈防線，在大境口以北一帶，方振武所部兩軍，一軍調防察東前線，一軍仍駐宣化，但據，之宣傳，抗日為一問題，反對中央又為一問題，其間先後緩急，殊難捉摸，料在最短期間，或不至發生其他問題，至平綏路一線，馮軍在康莊車站，置步兵一排，專司檢查火車旅客貨物之責，其檢查對便衣旅客，甚為寬大，對軍人則極嚴格，如武裝軍人或有護照而無徽章者，則奉有馮之命令扣留之，但彼此爭論一番，仍多放行，以故車行常有誤點之事，而向日中央派去檢查之憲兵，已不見其蹤跡矣，至青龍橋以南，沿途駐有平方部隊，其檢查之責，則歸平方，然亦不似往日之嚴厲云。

李達等到張
與馮勾結宣傳共產

北平九日電：共黨首要李達等三十餘人，頃已麕集張家口，與馮相勾結，作種種反對宣傳，張垣各地，均貼有打通國際路綫，打倒資本家等標語。

中央軍官學校
校務委員已派定

南京九日電：國民政府今日命令，㈠派蔣中正，汪兆銘，戴傳賢，吳敬恆，唐生智，何應欽，朱培德，李濟琛，張治中，為中央陸軍軍官學校校務委員會委員，此令，㈡派蔣中正兼中央陸軍軍官學校校長，此令。

魯南會徒自相傾軋
南派張瑞五率千人追剿北派
會徒大部星散殘餘在包圍中
李樹春昨日南下再度宣撫

濟南快信云：魯南莒縣沂水一帶青旗等會徒之亂因，內容複雜，有共黨偽國勾結其間，故頗引起各地之注目，連日經官方剿撫兼施，事半功倍，會徒大部已告解決，據今日（八日）所得消息，會徒內部亦起變化而分裂，綠會徒中之首要為張瑞五，原為彼輩中稍有聲望，而受兩派共同之擁戴，惟其大本營在南派，所謂北派者不過與其共同利害之聯合而已，此次經展書堂師大舉剿辦，民政廳長李樹春離臨宣撫，張瑞五知卵石不敵，逃樑小醜，無以抗拒官兵，乃派周鼎臣為代表，到沂謁見李廳長，願負責解散會徒，各自歸家務農，請予以悔過自新之路，當邀李廳長許可，周又聲稱，南派會徒即可解散，北派會徒須派人前往通知，期以三日回音，不料南派各股，咸願解甲歸田，獨北派李夢春部，出而反抗，不解散，張瑞五一面派周鼎臣再到波水謁見展師長書堂，報告一切，一面於七日午率會徒千餘人，起師北征，追剿李夢春部，於是會徒內部變化，遂演自相傾軋之劇，開展書堂氏有電到濟，報告沂水西南沂河迴西會匪，均已解散，但西北方面會徒，仍在龍山黃山館一帶，據張瑞五派來代表周鼎臣面稱，辦青旗會內分數股，其中有李夢春股，不願解散，張瑞五業率會衆千餘名，於昨（七日）午北追，前往解決等語，並聞二十師孫學發團，已於七日午後五時到沂水，駐十里鋪一帶，魯東民團指揮趙明遠亦率部到馬站，殘餘會徒，已全在包圍之中，業已完全不成問題，即可悉數解決，民政廳長李樹春，奉韓命再度赴魯南莒縣沂水，辦理會徒之善後，已確定明日（九日）早五時，由濟南去，預定先乘膠濟路到濰縣，再換乘汽車由台濰路前往沂水，隨同人員仍為交涉主任邱長福，科員劉敬之，李祥保，譯電主任蔡乃謙，視察主任朱漢卿，手槍隊一大排，併另帶宣傳員六人，及佈告宣傳品，聞李氏於返程中，並赴安邱視察縣政云。

同日抵廣州
陳銘樞蔣光鼐李宗仁
西南各要人舉行會議
劉峙決緩期赴贛就職

廣州八日路透電：蔣光鼐陳銘樞李宗仁，今日同時抵此，故廣州今日遂有重要政治中心點之氣象，當蔣陳李抵省後，西南政治領袖，即舉行會議，據華方消息，稱此會以覓求抗日之途徑。

開封九日電：外傳劉峙定十六日赴贛，就北路剿匪總司令職，記者今午特赴綏署訪某高級軍官，據云，劉受各方督促，原定即日赴贛，現因豫省軍政要務，須劉親手料理，一時尚難離豫，現蔣委員長已赴南昌，北路剿匪部隊，可直接受蔣指揮，劉暫緩赴贛，對剿匪軍事，不受絲毫影響。

興復陝西（續）
是興復中國之重大工作
戴季陶在國府紀念週報告
視察陝西的經過與感想

這是聽到楊虎城先生所說的話，當然在武功那種高原打井，是比興平還要困難，非打到幾十丈不行，然而能夠始終奮鬥．至少也可減輕天災的程度，人力雖不能挽回天災，而能減輕天災，除涇惠渠的事實外，興平的打井，也是一件事實．邠州地面，大家知道是和華陰一樣有水灌溉，今年的收穫還不錯，我們在那裏，所看見的情形，就是一望盡是蓬蓬勃勃的樹本最多的是楊樹，大半是七八年以至三四年長成的，在縣裏稍息的時候，聽到一件事，是教育很發達，全縣有二百個小學校，三個中學，陝西在外面教習者人，鄠縣人居多，尤為奇特的，是有三百個西醫，兄弟初以為這多個西醫，不是正式學醫的人，後來一問並不如此，他們是在日本留學的，或大學醫專與在杭州北平各處醫學校畢業，這是在中國很是驚訝的一件事，教育普及到如此地歉，而有這樣多的留學生，特別對於很

實際的學問

單講醫生，已有這數目，自不能不使我們驚訝了，又問因楊樹很多，有人發起到那裏去開辦火柴公司，如果成為事實，是華縣多了一種工業，木料多了一種銷路，地方更可蒸蒸日上了。

此外我們在長安的時候，華洋義賑會派了一位顧先生，到陝西來看涇惠渠的工程，我同他談起，知道他們也盼望涇惠渠完成，同時在陝西西路，再引渭水灌田，本來造渠工作，前幾天中央有一案通過，現在他們也願意幫助進行，顧先生最近打了一個電報到上海，匯款一萬元，來散佈種子，又聽說他們正在計劃來陝設立紡紗廠，預備三萬錠了，有許多很努力很熱心的人，在那裏進行，他們明知在這種毫無工業基礎的地方去辦這種廠，不是容易，但成敗不能預計，他們憑着半慈善的勇氣去做，不前可以希望成立，關於引渭水灌用這件事，陝西很多的人提倡，中央也有很多的主張或贊成，現正上海慈善團體，又願意幫助，這件事當然能夠成功，涇惠渠完成，這渭水渠，就可以動工，據專家估計，渭水渠化錢不多，不過是一百多萬，工程方面，渭北比較渭南緊急，這件事情，我們主席也是非常熱心，很希望趕快成功的。以上是這次兄弟隨從主席視察陝西所

看見的事情

拉雜報告，至於兄弟所感到的感想，就是覺得陝西前途，真是不可限量，無論就那一方面說，興復陝西，就是興復中國最大的功程，本來關中之地，是周秦漢以來，各朝建都的地方，自古號稱天府，現在成了這種荒涼樣子，我們如果不去興復，中國前途，盼望很少，所以說興復陝西的工作，就是興復中國最重大的一個工作，希望各位同志，大家一致贊助．陝西何以衰敗到這樣子，原因當然很多，陝西居中國的中心，從前各代都城，多建於此，因而受到外患特多，自晉朝以後，異族不斷的侵略，破壞太多，當然是最大的一個原因，除了這個原因以外，還有的就是土地太好，禹貢所說「厥土為黃壤，厥田為上上」，就是形容陝西的，陝西無論栽種什麼，或花或果，或林木稼穡，在別地方能種的，陝西地方無不能種，而且種後比別地的總是碩大繁榮，長成得快，因為天然有這樣的優異，就把人事漸漸疏忽，久而久之，把固有的方法忘了，地方就衰敗下去，然而我們看到剛才所講的華州興平的情況，如果將此種美的土地，加上人事，今後恢復中國古來兩京之盛，決不是難事，或者很短期間，可以做到，不過現在陝西使我們

傷心的事情

除開天災以外，就是匪風太壞，差不多比任何省分還厲害，固然在這種天災人禍劇烈的時期，教育沒有一定方向，青年沒有出路，而生煩悶，因煩悶而走入歧途，是不可避免的現象，然而一般負教育責任的人，也不能不負責，現在我們所謂興復陝西的事業，將來是要交給他們去做，他們此時修養的好壞，與前途事業的成敗，關係很大，好比種樹，在樹苗時，就被蟲蛀傷曲的不像東西，將來決不能成材的，所以此刻最要是使青年覺悟回頭，希望在教育上或政治上負責任的人，與為父母的人，大家注意，這不僅是指陝西一省而言，全國都應如此，今天兄弟所要報告各位的，還有其他未盡的事，但是現在已經耽擱時間不少了，暫且告一段落，其餘待將來筆記後，再報告吧。（完）

反對借美款
胡漢民電孫科
列舉三項不可借原因
第一批棉麥下月可抵滬
用途分配組委員會管理

香港九日電：胡漢民七日電孫科，反對美國棉麥借款，略謂，此事關係黨國前途，極為重大，不能不為兄等言之，(一)凡一國國債，關係人民負担，未有不經立法院機關通過，而先成立者，立法院有監督外交財政之權，不審兄等對此云何，(二)寧國府發術內國公債，已十二萬萬，從無預算案，今既云適合，則何須秘密借至二萬萬之鉅，(三)穀賤傷農，為去年長江上下游最慘絕之景象，今此巨量棉麥輸入，究將何用，弟以黨員資格，不能不嚴重反對云。

南京九日電：財界息，宋子文在美國與建設放貨公司成立五千萬美金之貨款，其合同概要，已電中央報告，預計第一批棉麥，將於下月抵滬，政府對是項貨物之保管與運輸，將授權全國經濟委員會辦理，至整個用途之分配輪還本息問題，則另組最高委員會以管理之，斯會之組織法，即由中政會決定原則，以備起草。

南京九日電：美政府對中國所負美國公私債條，經外部邀集財鐵交實四部代表會商辦法，對此項債務，認為應加整理，但尚無具體決定，刻由外部答覆，對所提備忘錄，表示原則接受，並將備忘錄原文及五部會議紀錄，呈遞行政院審核，行政院以茲事關係重要，俟討論後，將轉送中央審查。

華盛頓國民電：貸款中國購買棉花小麥一舉，以期減少過剩，提高下屆收成之價格，今日以激發美國各農業機關紛紛活動，白宮消息，美總統深恐貸款中國之利益，仍為過度生產所打銷，特召農業總長華來西與南方各州國會議員開棉花會議兩小時，討論減少生產方法，財政善後公司庫楣亦預議，曾報告總統貸款中國一舉，連同近來棉花之漲價，將可使南方人民之購買力受一大刺戟，參議員彭海德報告總統，欲使棉花保持現有價格，必使一九三三年收成至少減少百分之二十五而後可，因此在會諸人遂討論勸告植棉者減少所播之計劃，蓋據農長所接報告，已有四千萬英畝播種棉花，其收成雖未必皆屬上乘，但其總額當未必能大減於前也，至美政府計劃之提高棉價，當不致使棉市有迅速之飛漲，亦將絕少影響於中國之購綿，因錦花之過剩仍多，足以阻市價之飛漲也，惟中國之購麥，據農長意見，將有使美國出其陳貨應付日常需要之之趨勢，因據農部估計，本年麥收將有六萬萬英斛，為三十七年來最歉薄之收成，美人全年食糧約需五萬二千五百萬英斛，種籽七千五百萬英斛，預計本年收成僅敷此兩項，輸出國外與牲畜食料尚不在內，且據農部調查，俄國收成恐亦未必能敷國內之需要，因此預料巨額之過剩，或可於一年內銷費完畢也，中國借款今日又引起美國植米者要求農長救濟設法推銷中國，或其他食米國家，藉減過剩也。

日使定今日返滬
外傳向我抗議增稅說不確

南京九日電：日使有吉明日前來京，拜會我政府當局，聞有吉定十日返滬，外傳有吉此來，曾向我抗議增高關稅事，茲悉完全不確，關於此事不但有吉此來未提任何抗議，即日政府亦自知增高關稅，乃我有自主之權，並無抗議之意，至接洽中日問題之說，尤為不確。

滬實業界表示贊同
財宋在美貸購棉麥
紗業界不日召會議
麵粉界請可濟我缺

上海通信，財政部長宋子文氏，在美簽定五千萬美國大借款，其中五之四購美棉，五之一則購美麥，此事關係我經濟實業，殊為重大，記者昨特往訪紗業與麵粉，廠商方面，叩詢意見，所得結果，均表贊同，茲將談話，誌之於後，

紗業界　據華商紗布交易所理事胡筠籟氏談，中國產棉在此青黃不接之際，更屬恐慌，宋氏在未出國前，對於此事，當已充分考慮，而前者財實兩部在滬召集救濟紗廠會議時，亦有貸款美棉之決定，此可見美棉來華，當無若何影響，惟美棉價格，現值約華幣六十餘元，華棉則不過四十六元左右，故運華而後，希望財部能以八折出售，則華商方面，自能踴躍購買，對於繳款方法，如能分期付款，則尤為希望，在政府則購此項原料，欠款須待三年後償清，而商人等付款，最多二年三個月，在政府則可立得鉅款，雖售價已打八折，但較之發行公債，究屬合算，況更可增加關稅之收入乎，現紗方面，對此不日將召會議，蓋究歸何家購買，須於事前決定也，至美棉輸華，對本國產品，影響自亦不免，惟每月人口，最多不過五萬元，故決無大影響也。

麵粉業　又據榮宗敬氏右談，我國麥粉邇來出品殊少，自東北失陷後，原料更屬缺乏，監全國所產者，祇數廠商二三日之需用，故麵粉廠商為維持業務及顧全工人生活計，不得不絡續向美澳各地，購運外麥，藉以接濟，故財宋此購美麥之舉，對於我國，絕對不致發生影響云。

金融界　據銀行公會祕書長林康侯云，五千萬之借款，影響中國金融界，當然甚大，此項借款，雖不是現金，而為農產品，惟此項農產品運至中國後，國內商民，至少可以減少向銀行押款或借款等事，因此銀行界可減少些負担，故此次借款，調濟國內金融甚大，而直接受惠，得到切實救濟者，當為紗廠及麵粉商，蓋此借款，多購棉麥運華，嗣後紗商及麵粉商，不虞原料之缺乏，同時經濟上，亦得以週轉云。

廢除領事裁判權
我代表向勞工會提議

日內瓦八日路透電：中國政府代表二人，今日以草議案一條，遞交國際勞工會議，主張廢除在若干國中，現仍存在之領事裁判，及其他特殊利益。

陳友仁祕密赴日

利加八日路透電：傳蘇俄政府接得報告，陳友仁擔重要使命，由港乘輪，祕密赴日。

張羣赴南昌
謁蔣報告華北情況

漢口九日電：中央委員張羣氏，於七日午後六時，乘平漢車抵漢，於八日夜由漢乘商輪赴南昌，進謁蔣介石等，報告華北一切狀況云。

世界經濟會議不討論戰債問題
美國務卿赫爾之聲明

倫敦八日路透電：美國務卿赫爾及出席經濟會議之其他美國代表，今日在當科穆斯，赫氏鄭重聲明，世界經濟會議將不討論戰債問題，余認對戰債問題，不應有任何之討論。

四强協約正式簽字
墨索里尼謂此約可保障全歐和平
非對一國聯合戰線並望美國合作

羅馬八日電：四國協約案，德國已正式承認，七日後午七時半，英法德三大使，及義大利外務當局，在羅馬正式簽字。

羅馬八日電：首相麥索里尼七日晚七時半，與英法德代表在四强和平公約正式簽署第一字母，立向國會下院概敍約文，宣稱，此約可保障全歐和平，又謂，此約應非專對任何一國，但係約束簽字國，盡力圖謀使軍縮發生效力，又稱，此約並非對任何一國聯合陣綫，但為保持和平，聯合陣線苟欲求其完全復興，與和平之保持，非有美國合作不為功，蓋法國於今已與我武備聯合，此政策並保歐洲和平，此約已包含國聯盟約一切原則，並為一切國家保障和平。

倫敦八日路透電：據外長西門與赴意大使訓令，四强協約，並未增加英國對歐洲事件之義務，亦未有威脅他國，或以歐洲民族自居之意。

巴黎九日路透電：據昨晚發表之半官文報，不國在此之談話，並未有結果，雖在原則上亦無任何切實決定，法國已放棄向他國覓取互助新担保之意見，但堅持整理軍備之主張，並要求軍備預算案之公布，衆信關於整理軍備一節，美國現可贊附英國仍反對。

英日關稅戰開始
日政府決增加英貨進口稅
以報復英印排斥日貨之舉

東京八日路透電：據某方消息，日政府現正考慮增加英帝國出產品之進口稅，報復英國及印度排斥日貨之舉，

東京通信：據日外交部接到松平大使報告英日關稅協議前途不能樂觀，其原因共有三點，一，爲在滿日官指使爲國取排英政策，日代表在美國高倡聯美仇英論，因此刺激英國統治階級之感情不少，二，爲日本要求英國放棄歐達瓦協定之原則，保證其屬地不提高關稅，英國以歐達廿協定爲英國經濟之救星，三，爲協議範圍，日欲限制於綿紗布類，英國主張包含一切爭競品中之廉價日貨，如橡皮製品，腳踏車類等，應加入討議範目，上列三大理由爲表面之爭點，其主要關鍵在英日兩**資本**主義存亡之爭，蓋自一九三一年九月十八日，日本興大軍侵略我國以來，日貨在我國備受抵制，雖在東四省作強制貿易，因東四省人口僅三千多萬人，且爲戰爭人民流離失所，經濟界冷落，結果所得不能償其所失，其數目可爲證，一九二八年日綿布輸入我國者，共有五萬八千五百萬碼，九一八事變當年減爲二萬七千七百萬碼，已失過半，即減三萬零五百萬碼，上年雖稍回復，亦不過增加一千四百萬碼而已，仍未及一九二八年之五成，日

綿布 在華所失市場，竟得於英屬印度尤甚，一九二八年日綿布運印數目，僅有三萬五千八百萬碼，一九三十年竟漲到四萬四百萬碼，上年增加更甚，則六萬四千五百萬碼，對抵漲加二萬八千七百萬碼，可謂失之於華，而得之於印，同時英國綿布，因我國抵制日貨，略有增加，一九三八年運華英布爲一萬八千六百萬碼，遂年減退，一九三一年竟減爲四千二百萬碼，則減一萬四千四百萬碼，僅剩百分之二十三，上年又有回復，其數目爲一萬二千四百萬碼，比之一九三一年，乃漲八千二百萬碼，則增加兩倍，然而在其屬領印度市場更爲可憐，一九二八年運印英布十五萬萬六千八百萬碼，一九三一年減爲三萬六千七百萬碼，僅剩五分之一，一九三年又漲至五萬九千九百萬碼，亦且過百分之卅已而，日本綿

輸出 額由十四萬萬碼漲到二十萬萬碼，則增加六萬萬碼，英國由三十八萬萬碼減至二十一萬萬碼，則減少十七萬萬碼，一進一退，相差甚巨，而英國對其各殖民地之貿易，出入均減，一九三一年與一九二九年比較，出口減二萬萬元，進口減三萬三千三百萬元，上年貿易略有起色，但是，與一九二九年比較，出口仍減一萬萬一萬元，進口仍減三萬萬元，英資本主義所以焦燥，原因在此。

國府命令

南京八日電：國府庚（八日）令，㈠，行政院長汪兆銘呈據軍何呈請命任命謝亮宇爲長江各省水警總局湘水警分局局長，應照准，此令，㈡行政長汪兆銘呈據軍何呈稱，訓練總監部軍學編譯處編輯單容賢，呈請辭職，請免本職，應照准此令，㈢陸軍第八師第二旅第四十三團團長李倜生，着即免職，此令，㈣任命張文博爲陸軍第五十三師參謀處處長，此令，㈤任命高佩珩爲蘇省保安處副處長，此令，㈥任命王東厚爲陸軍第十五師師長，彭松齡爲陸軍第十五師副師長，陳公遠爲陸軍第十五師參謀長，候飛爲陸軍第十五師第四十三旅旅長，張毅中爲陸軍第十五師第四十四旅旅長，汪之斌爲陸軍第十五師第四十五旅旅長，劉履德爲陸軍第十五師第四十三旅副旅長，徐朝本爲陸軍第十五師第四十三旅第八十五團團長，徐洞爲陸軍第十五師第四十三旅第八十六團團長，王咸一爲陸軍第十五師第四十四旅副旅長，陳爲韓爲陸軍第十五師第四十四旅第八十七團團長黃新爲陸軍第十五師第四十四旅第八十八團團長，晏國濤爲陸軍第十五師第四十五旅副旅長，李選青爲陸軍第十五師第四十五旅第八十九團團長，韓亮宇爲陸軍第十五師第四十五旅第九十團團長，張幹婁爲陸軍第十五師軍電處處長，此令。

我國海味產地調查
魚翅海參等沿海各省皆有
惜乏人經營多被日人侵奪

香港特訊：我國海岸綫長凡數千萬里，沿海各省，海味出產頗豐，惟因乏人經營，致被日人漁利，每年損失甚鉅，日人在我海岸所捕海味，概先運往其本國晒乾，然後陸續運華求售，我國內因國產海味，供不敷求，市上所需，幾率由日本運入，全國海味市場，已盡入日人掌握，記者以此事攸關民生殊鉅，據海味中人語記者，我國海面廣闊，北自渤海至廣東廣州灣，海岸長凡千百萬海哩，均爲海味出產之地，惟因乏人經營，貨棄於海，被人侵佔殆盡，其救濟困難之點，約有三，（一）我國捕養海味人才缺乏，歷來撈捕海味漁民，均墨守陳法，既不能盡量撈捕，而所獲者，往往概非主要海味，（二）沿海盜匪如毛，撈捕者不易生活，若赴遠處捉捕，又爲勢所不能，（三）經營費用頗大，漁民乏力投資，目前又無大規模開採海味之組織，以爲先導，此爲我國漁業不能發展之由，至海味之名目，可約分爲二十餘類，㈠海參產爲海參威，及日本南洋羣島，㈡魚翅，本國產自福建，外國產自日本及南洋羣島，㈢鮑魚，本國產自日本，國外產自日本及美國，㈣貓魚，本國產自廣東福建及沿海諸省，國外產自日美俄三國，㈤干貝，本國產自烟台，國外產自日本，㈥淡菜，本國產自浙江甯波，國外產自日本暹邏，㈦紫菜本國產自浙江甯波，國外產自日本，㈧貝干，國內產自甯波烟台，國外產自日本，㈨蝦米，本國產自江蘇江北烟台，國外產自日本及南洋羣島，㈩明浦，產自我國甯波烟台，國外無此產品，⑪哲皮亦爲我國獨產，出自甯波福建，⑫海帶，國內無產，國外產自日俄兩國，⑬紅菜，國內無產，國外產自日本，⑭蛤干，國內產自烟台，國外產自日本，⑮蝦子，爲我國獨產，出自江蘇江北，⑯海咸，國內產自甯波溫州，國外產自日本，⑰魚膠，國內產甯波，烟台，國外產自舊金山，及南洋羣島，⑱海菜，國內無產，國外產自南洋羣島，⑲，墨魚，國內沿海諸省均有，尤以烟台爲多，國外產自生，⑳魚皮，國內產自福建廈門，㉑國產自日本南洋羣島云。

國際協調終必失敗
美將重取孤立政策
軍縮經濟會議俱無成功希望
羅斯福亟亟從事於最後準備

世界新聞社華盛頓訊：華盛頓有力報紙在最近揭載社論，對軍縮會議及倫敦經濟會議唱悲觀論調，且謂美大總統早已預料此等國際會議之將終歸失敗，故亟亟計劃美海軍建艦計劃及經濟獨立，準備各種事業云云，華盛頓郵報云，「軍縮會議，其終將因法國之頑強而失敗乎，尤其美國，雖最近表示對侵略國當予以間接援助之意．但法國仍要求特殊的安全保障，無意贊成軍縮實施，此外日本要求與英美同等之海軍比率，亦爲軍縮一大障礙，據傳．石井全權之提出該要求，以美國之承認「滿洲國」爲交換條件，但承認「滿洲國」既與美總統之國際條約擁護論相抵牾，則日本要求之代價，終爲美國所不能承諾者也」。又禮拜星報日，「對於歐洲諸國間之糾紛，日本對華政策，以及軍縮要求等，美國所主張之根據國際協調以維不振之克服，其結果之不能實現，迄今已漸趨顯明，因此美國終將不得已放棄國際協解主義，而重取孤立政策乎，美國民對此，雖不免遺憾，然苟一斟酌所以致此之海外實情，則對於美政府之立場，將不至於有所非難也」。

張作霖遺囑
皇姑屯案轉瞬六年
張學良在異國作何慨想

北平特訊：六月四日，爲張作霖大元帥在皇姑屯被敵人暗殺慘痛紀念日，其子學良，今方遠適異國，對之不知作何慨想，先是張作霖自軍事失利後，於十六年六月二日通電下野，三日離京歸奉，北京治安則交王士珍，熊希齡等所組之臨時治安維持會，四日張專車行抵京奉南滿路交叉點之南滿路下，忽炸彈爆發，專車炸成粉碎，張負重傷，送回瀋陽，於九日殞命，黑龍江省督辦吳俊陞亦被炸死，黑督以萬福麟繼任，東北邊防司令長官一職，由張學良象任，九一八事變發生，張學良曾表示國難家仇，誓死必報，今雖遨遊海外，想其腦海中必不能忘却是日沈痛的追憶也，張作霖炸死之前，曾有遺囑，以促成統一爲言，其原文外間鮮有知者，茲經記者在東北某要人處，覓得其原文，誌之如次：

「余不幸歸途遇險，今病勢已篤，殆朝暮間人矣，余自束髮從軍，早自誓以身報國，死生置諸度外，現年已五十有四，死也非天，惟是救國之志未遂，不免耿耿耳，今以奉天重付之學良，望汝善爲整理，延聘賢能，修明內政，使人民安居樂業，以慰父老懸懸之望，一面努力和平，以弭戰禍，促成統一，勿背往日息爭通電之旨意，並盼我袍澤同人共體此意，但能遵余之遺囑，事事以國家人民爲重，協力進行，即足慰諸同人相愛之誠，余雖身死，亦瞑目矣。」

日海運界景氣朕兆
全國停船船大減
最近有一掃希望

世界新聞社東京訊：據遞信省管船局調查，日本主要港停船船犯況・總隻數四百二十六隻，總噸數十八萬一千五百九十二噸，其中一千噸以上者計九十二隻，合十五萬八千六百九十二噸，較上，月中旬，一千噸以上之船舶，隻數減五隻，合六千一百〇二萬噸，如與前年五月比較，一千噸以上者減少二十隻，合五萬餘噸，如與停船船最多之去年一月比較，則一千噸以上者由隻數六十隻噸數三十三萬噸減至現在之十五萬八千餘噸，又現在一千以上之停船船二十九隻中，計郵船十八隻，盤工船九隻，及其他二隻．據目下海運界情勢而觀，在最近將來，停船船不難一掃而盡，其原因蓋由於船室改善設施之設置及海運界景氣漸趨恢復之故，又現有停船，於千噸以上之二十九隻中，有十八隻爲日郵船所有船，此外孟買瑞寶二船爲解體延期船，其餘九隻因季節關係而停船云。

雙妹嘜
超等牙膏
除蟲去積消毒殺菌
有固根潔齒之功
無拓脫裹落之弊
廣生行謹啟

雙妹老牌花露香水
清香不俗：善去汗氣
衛生要品：不可不備

雙妹老牌茉莉香水
質料名貴：氣味新穎
略洒數滴：芳香襲人

雙妹老牌生髮香油
製造精良：質料優美
保腦潔髮：辟除頭氣

雙妹牌
千日香水
芬芳撲鼻
馨香宜人

濟南廣生行有限公司啓
青島總代理 泰昌厚號
膠州路電話二二六六

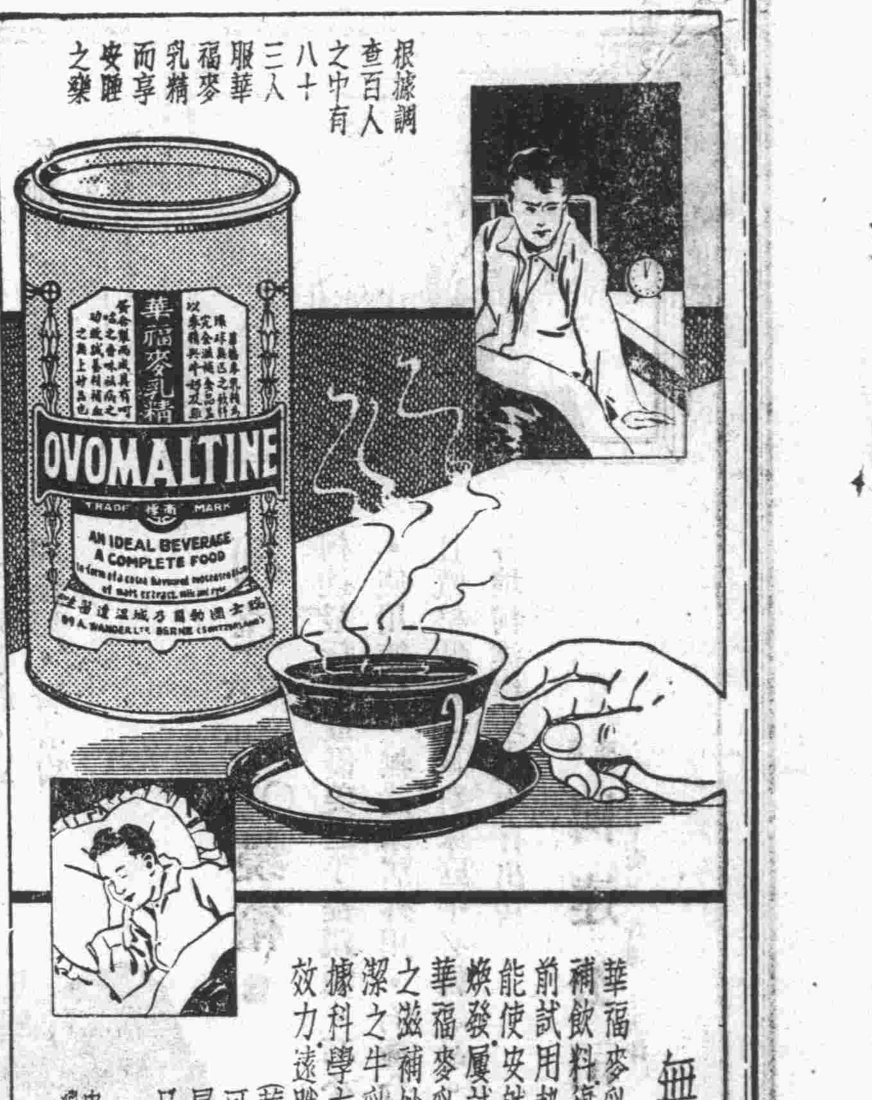

根據調查百人之中有八十三人服華福麥乳精而享安睡之樂

無藥安眠

華福麥乳精爲世界馳名之滋補飲料，彼爲最上安眠劑，上床前試用熱水或牛乳冲飲一杯，能使安然酣睡，次晨醒來精神煥發，屢試屢驗。

華福麥乳精之成分悉爲天然之滋補妙品，如精煉之麥精，鮮潔之牛乳及新生之鷄蛋等，更據科學方法配合，故其強身之效力遠勝於攙糖及大量可可。

華福麥乳精中略加可可以增香味，以加多重量，減低售價之仿效貨品，購時請注意。

各大藥房食品舖均有售
中國總經理 瑞商新瑞康洋行 上海福州路九號

華福麥乳精

0-14

大陸銀行
國內各要埠均有分支行或代理店
國外亦有代理銀行經營商業銀行
一切業務兼辦儲蓄信託貨棧保管
青島分行
地址 河南路十六號
電話 營業室三五五一 經理室三九二八

肺癆病欲根本醫治必須服國藥祕傳單方
肺癆再造丸
四川樹德堂藥行獨家祕製

五大特效
久咳氣喘，咽喉乾燥，……哈哈咳嗽，口吐痰沫，……燥咳胸痛，咳唾血痰，……骨蒸髒虛，氣逆聲啞，……久癆虛羸，髓乾精竭，
類似肺癆，服用此丸，……此爲肺痿，服用此丸，……此爲肺癰，服用此丸，……盜汗潮熱，服用此丸，……血枯氣弱，服用此丸，
治咳定喘，保肺生津，……潤肺化痰，培土生金，……止血治癰，殺滅癆虫，……退熱斂汗，安心定神，……益精神血，開胃健脾。

每盒裝精製臘丸十顆 定價洋五元每料四盒
贈送 肺癆指南函索郵票一分

青島經理處
膠東大藥房 北平路
長春堂藥房 中山路
神州大藥房 天津路
震東大藥房 天津路
延春堂藥號 海泊路
香山堂藥號 濰縣路

名醫張永濤眞不愧醫師之聖手

啓者敝人身患關節發炎疼痛難忍步履艱難曾經許多名醫診治未見效果偶閱民報時報正報見有鳴謝名醫張永濤之廣告謂張君係醫科大學畢業全國醫學研究會員歷充院長二十餘年研究內外產婦小兒皮膚花柳眼鼻咽喉刮制等科二十餘載經驗若何豐富醫學若何淵深凡就醫者無不著手成春吾初疑之以爲廣告性質不無溢美浮詞故未肯就診繼思有病濫求醫師盡往試之及就診後服中藥二帖注射淋炎藥針一打果然病苦消失精神煥發身體健康較前增進悉如醫師所言吾始知張君醫學精深研究有素視力準確用藥恰當固有鳴謝醫師之廣告所不能盡道者張君在江浙間素有醫師聖手之稱醫界泰斗之目眞不愧也吾爲此言非爲張君鼓吹非爲張君標榜爲我患病同胞訪求名醫而未得者一報福音耳

張君現寓青島天津路元壽里新十一號二層樓上門診一元上午八點下午三點止出診二元星夜加倍車費另給路遠另議借用電話二〇〇六號急症隨請隨到

郯城路北二興里二號愼思齋主人謹白

青島
上海業文印鑄局

上海中國搪瓷招牌營業所出品
搪瓷牌
廣告 商號 道路 商標 格言 車輛
美麗雅觀 堅固耐久
青島總經理處 平原路五號 業文鑄字局

北平路
謙祥益
電話三〇六六
剔莊貨大減價

介紹醫家楊祝成先生
寓濰縣路祥雲壽內 電話二四七四

楊君從事醫學，究心有年，嘗云靈素之學，豈易著哉，非討論多問，無由悉其源，非臨證功深，何以言其效，且行醫謂之行道，不當牟利，故爲人治病，未嘗受人酬報，蓋楊君樂與病家研究，藉增閱歷，其意頗善，其志可嘉，同人等樂爲介紹，俾病家知所問津也

介紹人 張玉田 王仰先 黃恂伯 盧映齋 徐勉之 韓強士 宋雨亭 顧逸農 蔚文田 孫汝爲 紀經涵 汪錫蕃 仝啓

中風

海藻晶

適應症（中風腦溢血 風濕骨痛 手足麻木）動脈硬化 口眼歪斜 半身不遂

奉贈藥理書

佛慈藥廠華北總發行 青島廣西路二十號 藥房均售

中風病（卽腦溢血）之原因。係因腦血管之破裂。以致血液外溢。壓迫其附近腦部神經而發生之症狀也。凡人年逾五旬。氣衰之際。多有中風之疾。蓋人之血管。譬如橡皮管。常久使用。則失其生理的彈力及潤澤性。而致硬化脆弱。故老人之血管多易破裂中風。且酒之爲物。一入體內。變成脂肪質之沉着。多使血管硬化破裂。飲酒家之易於中風。職是故也。蓋（肥人多中風）爲我國醫學上之一大警語。而凡頭大。頸短。胸闊。腹大。脷深。項後帶橫皺。胃健善食者。名曰「中風體質」。

朱丹溪曰。中風必有先兆之證。凡覺大姆指及次指麻木不仁。或手足少力。或肌肉微掣者。此先兆也。三年內必有大風。凡有頭暈耳鳴。視力衰弱。失眠善忘。手指顫動。足背浮腫等狀態。皆爲預告中風將發之先兆。然亦有無何等先兆。而於談笑遊樂之時。突然中風昏倒。或半身不遂。此皆係腦血管破裂而大出血。概不得救。或僥倖不死。亦難免口眼歪斜。

「海藻晶」係根據我國歷代大醫院秘傳實驗丹方。應用科學的新醫理而改良調劑者。誠有軟化血管。調平血壓。醫治中風之偉效。屢經動物試驗。及臨床試驗。其效力較諸局方活絡丹。人參再造丸。金匱小續命湯。及最近西藥之血管製劑等。奏效迅確。有殊勝之功能。

「海藻晶」專治中風（腦溢血），口眼歪斜，言語不清，動脈硬化，狹心症，風溼骨痛，半身不遂，等症，有不可思議之神效、

（定價每瓶洋三元每料二瓶洋六元藥理說明書函索奉贈）

各大藥房均有經售

上海 佛慈大藥廠 華北總發行所青島廣西路廿號 電話四九一二號

奉贈藥理說明書

開胃靈

根治胃病

上海佛慈大藥廠 華北總發行所青島廣西路二十號

小罐洋六角大罐洋一元二角

佛光 商標

藥房均售

肺癆病

特効良藥新發明

奉贈 肺病療養法及實驗報告書

美商愛世開洋行 上海 華北分行 青島廣西路二十號

藥房均售

各埠各大藥房均有經售

明華商業儲蓄銀行

爲君服務 便利安全

◆商業部 各種存款 各種放款 各地匯兌 貨物押匯

◆儲蓄部 活期儲蓄存款 整存整付存款 零存整付存款

◆信託部 出租保管鋼箱 代辦房產過戶 代收房地租金 代理房產買賣 代理水火保險

訂有詳章 承索卽奉

行址：中山路四十二號

眞正嶗山晶石眼鏡

本號開設有年專辦勞山茶墨水晶等石自製各種新式眼鏡確有養目之利益精工並修理各式新舊眼鏡專配各樣中外時式鏡架號於眼鏡有偉大研究無掏養目平光近視老少花鏡按照目力配製定滿雅意並兼售雲翠老玉烟嘴等久蒙各界贊許如蒙惠顧無任歡迎恐未週知特此佈告

並製造衙署學校各式徽章獎牌等

寶明眼鏡商行 青島天津路

青島華北醫院廣告

敬啓者敝院開幕以來成績卓著頗蒙各界讚許信仰玆爲擴充營業起見特加頭添二三等病室多間光線充足設備淸潔看護週到醫療器械及電療等無不應有鄙醫師對於花柳一症特有擅長細心研究多年得其奧妙最近購到大宗德國銀製六零六及六零六並各種淸血藥針並有司保買工育維寧等專治性病良藥對於陽痿早洩等症其效如神更用新法戒除鴉片嗎啡海羅英等毒癮限期出院毫無痛苦收費格外從廉

治療科目……花柳 耳鼻咽喉科 婦科 小兒科 眼科 皮膚科

治療時間……每日上午八時至下午八時 急症隨到隨診

收費簡章……病室每日一元五至五元 服藥飲食在內 出診市內兩元 市外酌加 夜間加倍 門診掛號費 診斷費一概豁免 驗血二元 電療一元

特約產科女醫士 李愛淸 預防虎列拉藥針 廉價注射每針五角

院長薛俊卿 醫師張樂平

院址冠縣路中間八十七號 借用電話二六零一

東鎮醫院廣告

啓者敝院開幕以來頗蒙各界人士所推許復力求完備擴充病室添招男女護士增加醫療器械並用新法戒除鴉片烟癮海洛英等毫無痛苦注射各種淸血保養藥針歡迎各機關工廠商號定立常年合同減價收費每星期日下午停診

治療科目 外科 內科 眼科 產婦科 花柳科 耳鼻咽喉科

治療時間 上午八時至十二時下午二時至六時急症不在此限出診隨請隨到

接生條例 產前診察產後探望不取分文順產者十元難產者另議貧寒者酌量少減

院長曹玉珂 副院長于桂發

特聘專門產科女醫師張訓方

院址威海路特二十號 電話四六四六號

賽馬通告

第九號

第八期賽馬

日期……六月十一日一天 由午后一點四十五分起連賽十一次

搖彩票……統票每號一天二十四元

下期賽馬預告

六月十七日禮拜六（地方協會慈善賽）
六月十八日禮拜日（第九期賽）
六月二十五日禮拜日（第十期賽）

夏季大香檳票

本會本年之夏季大香檳票現已發行定於七月二十三日開彩每張十元

辦公地址 地址中山路曲阜路角 電話三八零貳號

中華民國二十二年六月六日 青島萬國體育會啓

天任醫院

龍口路新四號 電話：五三一四號

院長 內政部註冊醫師 日本政府註冊醫師 儲天任

內政部註冊醫師 德國政府註冊醫師 別爾格滿

內政部註冊醫師 余慈耕

內政部註冊醫師 張銘勳

內政部註冊助產士 吳毓英

內科 性病科 眼科 午後二時至六時
外科 婦人科 午後三時至五時
小兒科 午前十時至十二時
內科 皮膚科 午前八時至十二時
產科 午後二時至六時
細菌檢驗科 隨時

本院由左列各醫師負責對於呼吸器病消化器病關節病性病心臟病精神病皮膚病結膜病麻醉品中毒病腎臟病婦人科小兒科外科各病均用最新最有効方法治療另設理學治療科檢驗科特設產科室安全接生並爲應社會之需要促進注意健康起見定有「顧問醫及健康檢查」辦法對於家庭商號機關團體特別優待甚爲便利詳細章程函索卽寄

診例

一、初診一元復診一角學生軍警免費
二、出診市內五元深夜加倍市外面議
三、住院每日由二元至六元
四、藥費每日二角半高價藥另加
五、皮下注射自五角至五元肌肉注射自一元至五元靜脈注射自二元至十元
六、太陽燈治療每次一元電氣治療每次五角
七、細菌檢驗自一元起化學檢驗自五角起
八、安全種痘五角

附設 呼吸器病療養所 消化器病療養所

北九水分設 慢性病療養院 專備各種慢性病症及病後長期療養地點幽靜設備完善 院費每日每間五元

青島强初醫院

敬啓者敝院開幕以來對於醫療器械之設備病室之淸潔看護之訓練無時不力求完善以謀患者之便利近復添置X光線人工太陽燈透熱電機及其他電療器具應有盡有更用新法戒除鴉片嗎啡等癮限期出院毫無痛苦歡迎各機關工廠商號訂立長年合同減價收費玆將診療科目等項列後

治療科目：外科內科皮膚花柳科眼科耳鼻咽喉科產科小兒科

診療時間：每日上午八時至十二時下午二時至六時星期日下午停診急症不在此限隨請隨到

收費簡章：出診市內五元市外酌加夜間加倍掛號費初診一元復診免收 病室共分四等每日由二元五角至八元服藥飯食在內

每日種痘：預防白喉猩紅熱注射藥針掛號免費

本院特請眼科專門醫士郭聘三先生每日下午二時至六時担任治療

院長薛健 副院長邱少候 調劑師牟介信 醫師魏成志

院址：湖北路二十八號 電話：三六六零 五零零四

肥城路三十八號 電話四四七六號

琴園兒科醫院

時間 門診午前九點至十二點 出診午後一點至五點

診費 門診一圓 出診二元四角 車費在內 遠道另議

富田眼科醫院

雙眼失明人生之不幸并失世間全部之快樂本院開辦以來治愈華人眼病不計其數近日添設華人精通日語者執其事務不但於問答病源毫無隔膜亦於治療上有不少之便利也

青島東阿路十號正金銀行 鈴木商行橫街

院長富田要 電話三六一九號

祥雲壽綢緞百貨商店

本號向來貨眞價實對於本廠所出綫呢民生綢等以薄利推銷盡先提倡國產布疋刻屆春令各種貨色精美繁華名目頗多業經備齊兼暨承做中西新式時衣綢緞顧繡等類今特不惜犧牲利益起見以答各界之雅意定價格外低廉辱蒙惠顧無不竭誠歡迎之至

青島濰縣路 電話四二七四

本號謹啓

昔日伉儷 今已白首

紅燭高燒。賓朋滿座。新夫婦由戀愛而賦同居。音樂聲裏。永成眷屬。惟光陰荏苒。易促人老。快樂無幾。已白髮蒼顏。追憶前事。良無遺憾。而壁間艷形。青春尙存。猶能歷歷在目。

柯達六一六 六二〇 鏡箱 爲柯達最新式最優美之手提鏡箱。巧小玲瓏。使用簡易。無論家居外用。均極合宜。且價格低廉。誠新家庭中必備之品。各地柯達經理處均有出售

美商 柯達公司 上海 香港 天津

(K2)

病魔常在身　一生無康寧

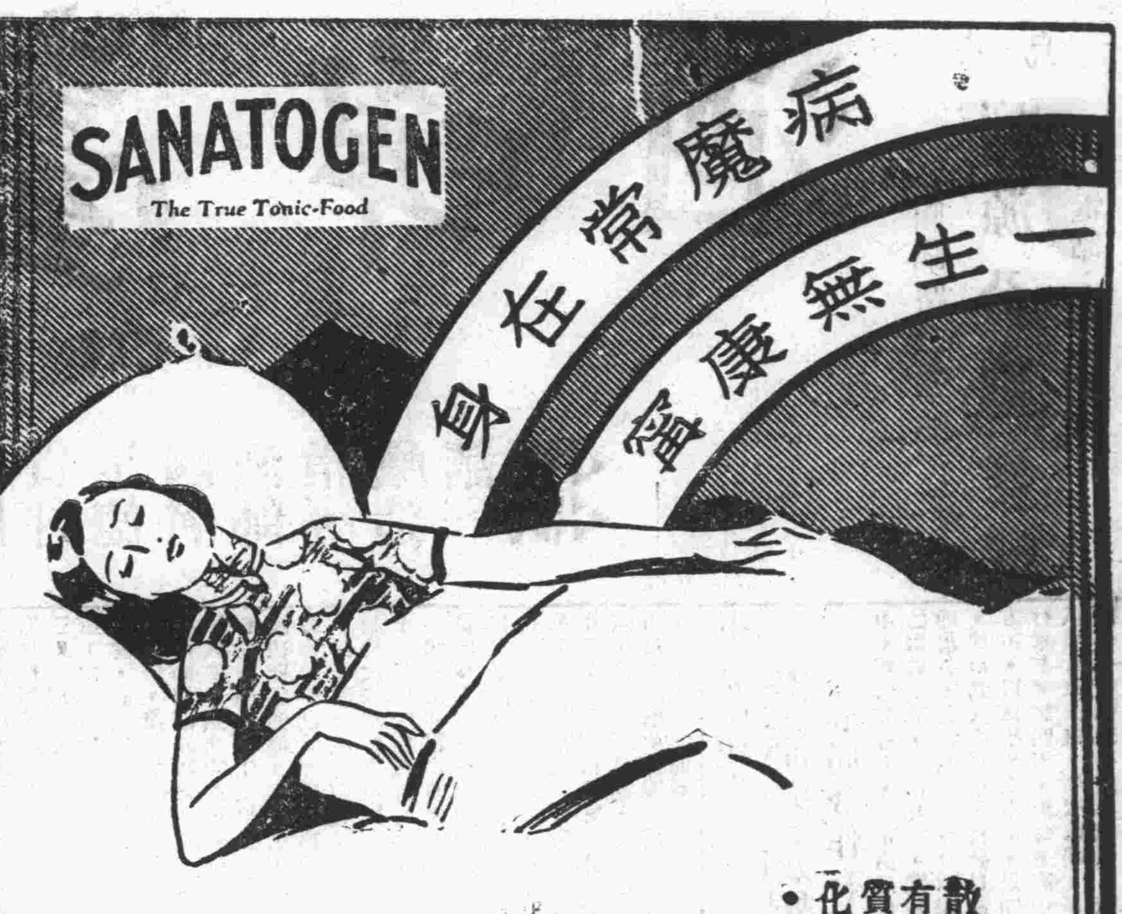

散拿吐瑾延年益壽粉。乃天下有名之補虛妙藥。內含燐質與蛋白質。化學煉製。味美可口。極易消化。以治虛損多病。功能立驅病魔。恢復健康。

各大藥房均有出售

柏林華發大藥行製造

中國總經理 德商美最時洋行

散拿吐瑾

醫學博士張喜平啓事

鄙人畢業於北平協和醫科大學得美國紐約大學醫學博士學位歷任協和醫院內外科醫師中央特派鄭州後方醫院外科主任本市市立醫院外科主任等職現於中山路一六六號設所應診設備完善凡太陽燈紅外線光燈水銀燈透熱電療器電浴器感電機電氣消毒器愛格司光等及其他醫療器械應有盡有均已裝置齊全茲將主治科目及診病時間列左

主治科目　外科　皮膚花柳科　內科　小兒科　婦人科　眼科　耳鼻喉科

診病時間　每日下午五點至八點急症例外　出診時間　臨時規定

地址　中山路南首一六六號　電話五二七八號

醫學博士 內政部註冊　張喜平啓

費尹知牙科醫院啓事

尹知卒業於四川華西大學牙科曾受牙科醫學博士學位歷任本校牙科醫院醫師及成都病兆牙病醫院院長已歷數年近應友人之召來青開設牙科醫院設備力求完善凡愛克司光紫外線光燈電氣消毒器及一切電療器械式樣新穎應有盡有對於治療鑲補建牙及預防各手術俱按最新醫學處理消毒及清潔方面尤為注意取費從廉

診病時間　每日午前九時至十二時　午後二時半至五時半　星期日午前九時至十二時　急症隨到隨診　出診隨請隨到

院址　中山路一六六號二樓　電話五二七八號

院長牙醫學博士費尹知啓

欲請接生者注意

茲有產科專家王女士道懿，精通華語，曾在日本產科專校畢業及各大醫院實習甚久，曾在本埠開業亦歷數載，經驗宏富，手術靈敏，遇有難產，尤為專長，現住廣西路二十七號樓上。電話四七五九號

馬鈴牌香煙

莫云國貨無佳品　馬鈴到處受歡迎

馬鈴香烟貨眞價實　烟絲色味始終如一　不帶贈彩力持信實　到處歡迎譽聲揚溢

青島總批發處元盛裕　市場三路　電話四二六三

中國華東烟公司　中國華昇烟公司　山東全省總經理源祥號啓

中國華昇煙公司出品

滅疥

疥瘡濕癬之特效靈藥

毫無惡臭　不污衣服　殺蟲止癢　功効極靈

全國大小百貨商店注意

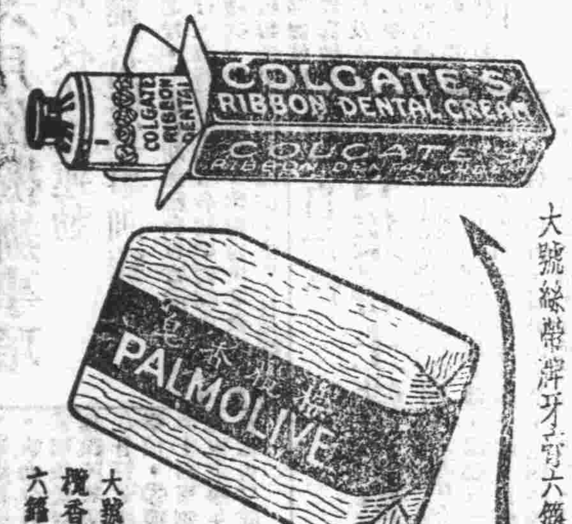

大號棕欖香皂六籮

大號綠帶牌牙膏六籮

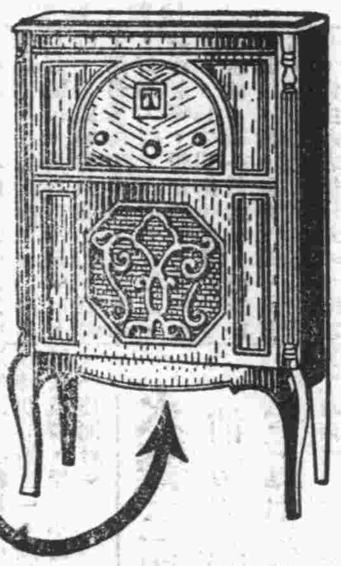

無線電落地收音機六只

無需分文代價可獲上列贈品

棕欖香皂空木箱一只——換贈券三張 大洋一角

綠帶牌牙膏一打裝空紙盒一只——換贈券一張

藍腰爽身粉一打裝空紙盒一只——換贈券一張

棕欖霜一打裝空紙盒一只——換贈券一張

贈券均印號碼共計一至一萬號贈完為限國曆七月三十一日截止八月十五日開獎詳章載明贈券請從速向下列各處掉換贈券遲恐不及

香港 德輔道中廿號金星洋行　漢口 特三區阜昌路永松里美通公司

天津 海大道五十二號興隆洋行　蕪湖 陡門巷華大襪廠

北平 前門外鮮魚口抄手胡同文泰生　南京 中正路五百廿號張天益

南昌 棉花市德大永號　中正路五百廿六號黃滙川

青島 中山路福順泰　重慶 道門口街天申永號

上海 廣東路三號三樓本公司

美商 上海棕欖公司謹啟

RD-'33

成文堂泉記 廣告

本號專辦

中外書籍　各種教科　自來水筆　洋鼓洋號　足球籃球

英文雜誌　體育用品　八寶印泥　各式風琴　一概俱全

地址高密路中市　電話三八一六號

廣瀨小兒科醫院

本院專治小兒雜症及多年不愈諸症均負責治療手續敏捷又無痛苦藥到病除百發百中無有不効取價低廉並有精通華語醫士對于患者之源問答毫無阻隔院內所有應用器具均係德國最新機器力求完備特此謹告出診隨請隨到

鐵山路五十四號　電話貳八貳九號

院長醫學博士廣瀨徹夫

請用矮克發摩登鏡箱

輕便　全身材質十六安士

玲瓏　小巧新穎並有紅黑二種顏色

價廉

耐用　机身完全皮面四沿包有輕鋼

各華照相材料店均有出售　樣本承索即寄

會仁花柳醫院

手術敏捷　診費低廉

青市醫院林立觸目皆是而富於經驗者實少多以魚目混珠使患者真偽難辨本醫師鑒花柳一科除根最難故特悉心研究多年而對花柳一科頗有心得無論新舊白濁下疳魚口以及其他至危極險之症用最新科學療法保無痛苦能於最短期間治毒根保不復發患花柳同胞請速來鄙院就醫早脫苦海

注射六零六每針三元至五元

注射淋濁藥針一元至四元

注射橫玄藥針一元至四元

驗血三元

顯微鏡檢查二元

醫學士李會仁謹啓

址冠縣路一〇二號

價廉物美　遠勝舶來

國貨烟臺啤酒

即雙頭鳥牌

諸君是愛買國貨的，是愛飲德國啤酒的，烟台啤酒是完全國貨，并是德國名酒師指導釀造，請一嘗試

青島同源公總經理　館陶路二三號　電話：四一五八

青市網球運動擴展
各界人士踴躍入會　各處球場一律開放
網球會第一次幹事會紀

青島市網球會自正式成立後，前途之發展，已呈突飛猛進之氣象，前（八）日該會召開第一次幹事會議，地點在海軍司令部會議廳，出席者姜西園，趙化程，韓仁，郝更生，高梓，宋國模，雷法章，王政代，黃仲煊，王端，陳宏鐸，包文海，楊茂芳，程理恭，鄒樹桃，熊大綸，王劍，董承康，谷源容，鮑長義，主席鮑長義，紀錄姜西園，開會如儀。

報告事項　主席報告，本會會員截至開會時止，已達二百三十餘人，計市政府三十七名，社會局十七名，財政局二十八名，工務局四十名，交通銀行十名，中央銀行七名，海軍及其他各界約八十名，程理恭報告工務局網球會成立經過，與場內現有設置情形，宋國模報告觀象台球場應行添購物品，以及現有情形。

討論事項　㈠分配會員，議決擬先就各局台所現在情況與各人住址之遠近情形，由本會函復指定球場，同時並徵求個人希望場所與時間，俟答復後，再由本會指定之，㈡選舉球場幹事，議決海軍司令部鮑長義，陳耕春，市長官舍鄒樹桃，工務局李其瑜，程理恭，俱樂部趙希聖，海軍教導隊馬步蔣，沂水路張嘉平，許秉權，觀象台宋國模，魏元恒，㈢球場編號，議決海軍司令部為第一二場，市長官舍為第三四五場，工務局為第六七場，俱樂部為第八場，教導隊為第九場，觀象台為第十場，沂水路為第十一場，㈣球場規則，議決由趙化程陳耕春包文海三幹事担任起草，㈤（略），㈥會證式樣，議決先就陳耕春姜西園所擬圖式，寄平製樣後，再行公決，臨時動議，㈠應如何規定各幹事辦事細則案，議決推熊大綸谷源容鄒樹桃宋國模担任起草，㈡追加鄒樹桃君為本會常務幹事，呂奐庭君為本會文書幹事案，議決通過，㈢本會用過舊球，可否分配各民衆運動場使用，議決可酌情形，臨時發給。（青島社）

第二零五次市政會議
開闢台東新市街令民房遷移

青島市政府於八日上午九時舉行第二零五次市政會議，出席胡家鳳，周家彥，楊津生，儲鎮，郭秉龢，余晉龢，邢契莘，雷法章，李毓成，列席蔣丙然，葛敬應，王錫昌，王順存（秦國鏞代），金銳新，朱紹濂，謝祖元，袁榮叟，主席胡家鳳，紀錄萬文漪，彭望道，如儀開會，討論事項，第一案，市長交議，據財政局提議各機關增加概算無從抵補，應如何辦理請公決案，議決由財政局直接與各局台所接洽，分期編減方法，第二案，市長交議，據工務局呈報視察陰島薛家島情形及擬辦事項祈鑒核案，議決令關係各機關參攷，第三案，市長交議，據工務局呈請舉辦西嶺汚水清理廠及下水道工程，用款由該局二十一年度歲出臨時費預算所列之款開支案，議決財政局能否支付此項費款，由工務局與財政局接洽辦理，第四案，市長交議，據工務局呈為台東鎮東南開闢將市街妨礙路線之民房，拆除困難，擬請提會決定辦法，祈鑒核案，議決由公安局勒令遷移，第五案，市長交議，據社會局轉據民生工廠呈請，由經費節餘項下開支撮影費用案，議決照案通過，所需款項准予流用，第六案，市長交議，據社會局呈請修理感化所住房廁所用款，由該所臨時費結餘項下開支案，議決照案通過，第七案，市長交議，據社會局呈請撥款修理市立醫院第一分院倉庫及其餘房屋案，議決俟二十二年度開始後再行提出，第八案，市長交議，據公安局呈請購置消防組汽車電池二個，用款由本局臨時費冬防賸餘公費內移支案，議決准予流用，第九案，市長交議，據公安局轉呈改良犬舍估計價值，并請移用保安警察隊經費結餘祈示遵案，議決照案通過，第十案，市長交議，據公安局呈請添築城路派出第五分駐所後院平房祈核示案，議決所需款項在二十二年度新建官產修理費項下開支，第十一案，市長交議，據保衛團呈請，將該團薪餉結餘移作添置汽車被套及嶗山島乙班學生被褥之用，不足之數，由下月薪餉結餘內撥還案，議決照案通過。

市立中學
準備參加畢業會考
奉局令作有系統普遍之準備

中小學畢業會考，本市尙屬創舉，經教育局之積極進行，聞已籌備就緒，舉行有期，當各校奉局令準備參加會考時，為補救各校各科教材內容及教授進度之不一致，曾由各校當局，於市立女中召集各科教員會議，討論一切問題，議定標準方案，以為學生之參考，近聞市立中學已自六月一日起，舉行畢業考試四天，參加者高中計三十名，初中計五十八名，試場計設三處，座次號碼，每場更換，高初中學生混合分配，試卷一律彌封，監考教員，秉公執法，關防極為嚴密，參加會考標準，亦非常嚴格，凡有不及格者，即不得參加，聞此次結果，因成績過劣，絕不准參加會考者，高中計有六名，初中計有四名之多，並又聞該校日昨接奉教育局訓令，對於畢業生會考，應指導以有系統而普遍之準備，並溫習三學年內之全部課業，勿徒偏重於任何部分，且須革除僥倖心理，而符考試真義，故該校校長及教員，已飭令學生遵照辦理，積極準備，以期會考時，奪得最後勝利云。

教育局六月份擬辦事項
實行學校防疫運動　準備暑假軍事訓練

市教育局對於工作之進行，均按預定計劃，次第施行，茲將該局六月份擬辦事項錄次，㈠舉行畢業會考，㈡繼續籌備第十七屆華北運動會，㈢籌備廣西路小學各項設備，㈣籌備令村中學附設後期師範科及女子師範班，㈤擬定鄉區小學秋季增班計劃，㈥籌備暑期訓練班，㈦實行學校防疫運動，㈧擬定七八九月份行政計劃，㈨計劃短期義務教育實驗區新班設備，㈩通令各校準備高中暑假軍事訓練，⑪籌備民衆教育教員暑期訓練班，⑫舉行捕蠅運動，⑬派員監察中小學學期考試，⑭通令各校規定假期作業，⑮籌設民衆閱報所，⑯成立鄉區注音符號訓練班，⑰續辦露天學校，⑱繼續編製標準測驗，⑲規定畢業年歷，⑳召集第一課本委員會，㉑第四期視察報告呈閱。（青島社）

本市國術館
參加華北會選手已選定
共十六人已開始訓練

本市國術館預選參加華北運動會國術選手，經日前考試選定，每項四人，共計十六人，已開始訓練，茲將名單錄次：

選手名單　㈠拳術　劉英華，田鴻業，尹玉章，臧信義，㈡器械　韓冠英，張培五，紀炎昌，黃樹堂，㈢摔角　佟順祿，王永彬，曾保棟，李俊鳴，㈣特別技能　楊明堃，江志桂，王寶松，常秉毅。

又訊：國術館為表現青市國術人才之盛及青市國術普遍發展起見，擬組織老年組女子組少年組，參助大會表演，刻在計劃中云。（青島社）

社會局整頓
民生工廠
添購機器　加緊工作

社會局以民生工廠關於本國工商至為重要，現在該場除鐵製木製織布機五十八台外，又定購織布人力木機二十台，並添置織機三台，所有電力漂染機器亦均修理完竣，開機漂染，總計該廠工作者，學生一百八十人，工人六十四人，工作甚忙云。（新聞社）

市立女中
明日舉行懇親會
展覽學生成績并舉行遊藝會

本市市立女子中學，以本學期不久結束，為聯絡學生家屬起見，定期舉行懇親會展覽學生成績，以資觀摩，同時開遊藝會以助餘興，該校并函請各界屆時參與，原函云，逕啓者，敝校定於本月十一日上午八時半，在本校舉行懇親會，展覽學生成績，該晚七時舉行遊藝會，藉助餘興，附上入場券□張，務希賀臨指教是荷云云。（島上社）

港務局將建築
運輸管理處職員宿舍
並添置台東號挖泥船

本市港務局為便利運輸管理處職員宿舍起見，擬建築宿舍一座，業經造具預算編製圖樣，呈請市府核准，茲悉已由市府購辦委員會招標承築，一俟標定，即可開工建築云。又訊：該局台東號挖泥，原有一挖泥抓不敷應用若不添置，工作進行，殊多遲延，業已決定添置，一併由購辦委會招商標辦云。（島上社）

冀魯漁業管理局擬
組織漁業改進委員會
改進漁業征收漁業建設費

本市冀魯區海洋漁業管理局，擬征收漁業建設費一案，業經中央第二百六十次政治會議照案通過，該局長前日（八日）特來電知照，并告返青日期，該局以征收建設經費，事屬創辦，必須縝密審辦，藉收宏效，故擬組織漁業改進委員會，計劃改進辦法，從事征收經費，一俟該局長返青，即可正式成立云。（島上社）

沈市長維護
邱縣路安順里住戶安全
不准賈龍雲緩期翻修房屋

市府為整飭市容維護市民安全起見，特飭社會公安財政工務四局會同組織改善雜院委員會，擬定簡則八條一節，已誌本訊，茲聞各雜院房主，自奉到該會開列整理事項之通告，其遵照辦理者，固不乏人，而遲延時日，藉端推諉者，為數甚多，該會近查有邱縣路安順里房屋，年久失修，朽腐不堪，深為危險，實有根本改造之必要，已令飭該房主賈雲龍，務須按照預定期限，根本翻新，以符功令，而免危害，乃該房主賈雲龍，竟具呈市府，請求准予緩期翻修，以維民困，沈市長據呈後，當批以該房屋飭據奉令翻新，應即遵照規定辦理，不得延誤，所請礙難照准云。（碼頭社）

懲治盜匪法
展限六個月

市政府昨奉內政部通令云，為令知事，案奉行政院第六九六號訓令開，現奉國民政府第二〇六號訓令開，為令知事，查懲治盜匪暫行條例施行期間，

現經明令公布，著自二十二年五月十八日起，再予展限六個月，除分行外合行令仰知照，並轉飭所屬一體知照，此令等因，奉此，除分令外，合行令仰知照，並轉飭所屬一體知照，此令等因，奉此，合行令仰知然此令。（新新社）

化驗柏油
山東大學

工務局近年對於路政積極進行，而於油路亦迭經整頓，茲悉該局以標購柏油業已交到，為慎重起見，特函送柏油一份，請本市國立山東大學化學社化驗樣品是否相符，聞該社現已化驗完畢，繕具報告函復云。（新聞社）

社會局
將籌設鄉區民生工廠
籌組鄉區民生工廠委員會

社會局長儲鎮，以民生工廠之設立，不但僅為提倡國貨冀其發展，抑且可以救濟貧苦幼童之失業，查本市民生工廠所招之鄉區生徒，其已經畢業一科者，或留廠服務實習，或轉學他科，將來均可供設立之用，為積極進行起見，再擬籌設一鄉區民生工廠，以期發展而資普濟，聞其計劃，先着手籌組一鄉區民生工廠委員會，由鄉區建設辦事處職員，及地方熱心公益人士組織之，日內即可施行，務冀早日成立，藉裨農村經濟云。（膠濟社）

第一自治區
召集髒土溝平民講演
聽講者三百人靜穆無嘩

本市第一區區公所籌備處，鑒於四川路及貴州一帶平民智識淺觸，性情粗野，最易滋生事端，當茲時局不靖，難免被人誘惑有不軌情事，特規定每月在平民聚居之處，巡迴召集民衆訓話，切實開導，並鼓勵作良好國民，前日（八日）晚七時，該處籌備員趙忠恕，赴髒土溝召集民衆講話，男女老幼，齊集大院，不下三百餘人，靜穆無嘩，頗守秩序，講一小時半，內容以其本身生活經驗為根據，故一般聽衆，咸能精神貫注，細心領會，聞本星期六，繼續在馬虎窩作第二次講話，仍由趙君担任云。（民言社）

民教館連日舉行
露天講演

民衆教育館，于（七日）午後二時，在小港沿舉行露天講演，講題為「疾病與鬼神」，聽衆約三百餘人，莫不心傾神會，至四時餘始講畢而散，又訊：該館前（八日）又在挪莊舉行露天講演，男女聽衆極形踴躍，講題為「中國內戰萌芽時期的感言」，詞句懇切，聽衆憤慨，歷三小時始講畢云。（捷聞社）

教育局整飭鄉區小學
編擬鄉區小學學則及組織大綱

教育局為謀各鄉區小學內部整飭起見，曾提交第八次鄉區小學校長會議議決，自二十二年度起，各校應訂定學校組織大綱及學則，並由該局主管科先將各校應行規定事項分別擬訂學校組織大綱及學則草案，交各小學校長悉心研討，重行擬訂，關於各校特殊情形，得於所訂組織及學則內分別規定，呈請該局核准施行云。（新聞社）

膠濟路局公筵
四中職教員

膠濟路四方中學，年來管教認真，課程切實，職教各員，異常努力，路局方面，極為贊許，茲居學生結束，各委員特於昨日（九日）下午七時，東請職教各員，假厚德福飯莊歡宴，藉謀款洽，并商將來教育計劃云。（島上社）

膠海關布告
爛綿羊毛出口稅率

膠海關監督稅務司昨會銜發出布告，為會銜布告事，現遵奉政府令飭，自本年六月三日起，所有運往國外之爛綿羊毛（即保綿羊頭部腹部腿部等處之雜亂羊毛）每担價值國幣十五元者，概按出口稅則第一九零號稅率征稅，仰各商人等一體遵知，特此布告。（捷聞社）

美軍艦
將集中青島
並在烟台舉行大演習

美國艦隊，預定七月十二日，由日本上海等地集中青島，約住二週間，即開往烟台舉行大演習云。（新新社）

社會局整理
市立醫院
增加事業費

社會局儲局長，現為增進醫院組織效率起見，擬改善市立醫院組織，並添設必要設備，裁減事務人員，增加事務經費，聞已經該局擬具辦法，呈奉市府鑒核施行云。（新新社）

青年會
少年夏令營定期舉行
七月二日起在燕兒島舉行
◆明日飛熊與青青比賽乒乓球◆

青年會少年夏令營，已定期在燕兒島舉行，茲錄其通啓於下，逕啓者本會少年夏令營定於七月十二日至二十一日在市外燕兒島舉行，此地山明水秀，草軟沙平，海天一色，風景雅絕，且地居市外，避絕塵囂，可為少年人陶怡生情，修養身心之所，有願加入者，請駕臨該會索取章程，並面商一切是荷。

乒乓比賽

又訊：本市青年會少年部所組織之飛熊乒乓隊，成立不過二月，球藝已大有可觀，近應青青乒乓隊之約，於本月十一日（星期日）下午二時，在青年會少年部作友誼賽，青青隊為老資格，而飛熊則為後起之秀，屆時定有一番熱烈劇戰云。（青島社）

火警三起
消防組總動員
三處損失重大

芝罘路南頭門牌八號，有藤縣人馮祥地，開設華東西藥房，租賃樓底舖面房三間，於前日（八日）夜間十二時二十五分，不知因何起火，登時因舖內貨架存放酒精，西藥品甚多，全被引着，一時火光沖天，附近崗警，急電消防組趕到，竭力撲救，至一時二十分，完全救熄，計燒毀該舖藥品器械酒精像俱等損失約值洋六千元，舖長馮祥池在永甯太平兩家保有火險七千元，事主已由警察致往一分局訊辦云，又台東四路門牌三十六號，平度人，龍炳福開設福祥成洋廣雜貨舖，於前（八日）夜一時四十分，因夥友吃烟不慎，將烟頭棄於灑紙箱內，以致起火，不數分鐘，數間平房全被延及，所有舖內貨物，完全付之一炬，台東鎮消防組青島消防組，均趕到撲救，計該舖損失，約值三千五百元，在華安保有火險三千五百元，並延及丹陽路新三號，及三十七號明星化妝品工廠，損失化妝品貨物等約值一千餘元，在保來保有火險一千二百元，房屋共燒六間半約值二千餘元，在華安保有火險五千元，起火戶主，龍炳福經四分局警察帶走訊辦云。

又訊：濟南路二十九號，義生詳雜貨舖在北平路六號謙祥益後院有堆棧一所，該堆棧內滿貯紅糖，葵扇，紙張，付歸，洋燭，肥皂等貨物每日上卸貨物均於晚間五時鎖門，於昨於（九日）上午二時五十分忽然起火，當時係在深夜，無人知覺，已至火災擴大警察聞知，急電消防組該組聞火甚烈，全體總動員駕救火車趕到，日本消防組亦到場，全體奮勇包圍火場撲救延至四時餘火勢稍減，至晨午時仍見消防組撲救火底，計燒毀美生祥倉庫八大間，全部貨物損失六萬餘元，該庫經理劉貴信山東蓬萊人，三十八歲，在三井洋行保有火險六萬元，保來三千元，并延及東鄰洋行五金機器房少許，事後詳查起火原因，係因工人吸煙遺棄煙頭於貨物紙張內，即關鎖天門，經半夜延燒，始起大火，幸賴各救火員之奮勇得免蔓延，否則附近謙祥益等樓房，不免均被其殃云。（島上社）

陳篛禪等發起
書畫展覽會

書畫家陳篛禪，劉風翔，孫永明，譚德溫等諸君，發起書畫展覽會，定本月十七日起假陽信路即墨同鄉會舉行書畫展覽一星期云。（民言社）

各自治區公所
將正式成立
籌委會選定各區區董

本市各自治區公所籌備以來，關於各級組織方面工作，日趨緊張，現已籌備大致完妥，日前地方自治籌辦委員會，舉行第九次常會，已將各區區董選定，經該會函聘後，即可呈請擇委區長，所有各區公所，即可正式宣告成立，茲將選定各區區董姓名錄下，第一區，劉子儒，王蘊臣，焦普亭，薛樹忱，馮玉昌，第二區，蘇勛臣，陳季超，張宗庚，方曉峯，歐陽瀚石，第三區，柳文廷，于維廷，萬子玉，周培之，戰警堂，第四區，楊玉廷，劉悅臣，楊祥亭，張紫苑，孫華圃，第五區，胡子宏，李鳴皋，徐學堂，譚洋亭，趙興旺，第六區，黃品三，張廷金，朱光先，第七區，曲善堂，劉維愼，畢恪令，第八區，陳錦三，李德潔，馬功勛，第九區，李世昌，孫式菴，劉潔止，孫德城，楊友選，第十區，王憲深，曲志善，宋文宗，段京，劉登五，第十一區，薛際清，劉進培，薛龍光，第十二區，趙宗處，金子寬，韓以紹，張鑾祿，李俊豐。（碼頭社）

丟失聲明

啓者敝人有自車行一輛車號六五八五四一時不愼將車輛丟失除呈報公安局註銷外特此登報聲明　劉振山啓

吉房招租

茲有河南路四十七號永慶公內有樓房一處計八大間非常寬闊貨價公道土產雜貨等家租之頗為相宜如有租用者請至本號接洽可也

河南路四十七號　電話四五一六號　永慶公啓

律師董毓璋啓事

逕啓者本律師現遷移小鮑島黃台路中間黃台支路如有訴訟事件委託辦理者請至本所接洽可也　電話：四四八九號

本社專製電刻禮品銅招牌質堅工精價又便宜舉凡堂幅立帥像架銀盾或懸諸璧間金供諸案頭中碧輝煌室不倍覺富麗品僅送禮佳飾亦家庭裝請之要件也惠顧諸君就近向各經理處採購定製可也或電話四七八一本社當立即派人到貴處接洽之

經售處

博山路　復康順　中山路　昇昌號　即墨路　中華書局　台東鎮威海路　裕祥齋　天津路　義生厚　濰縣路　華德泰　華北商場三樓　新新商店

總發行所　國華電刻社　北平路榮德莊內　電話四七八一號

葵扇上市

逕啓者本號向由廣東撰辦上等粗細葵扇運來青地銷售歷有年所價廉物美早已有口皆碑茲以漸居銷令大批新貨陸續運到如蒙賜顧無任歡迎

青島冠縣路八十號　景昌隆謹啓

青島震華金店

金銀首飾　時式鑲嵌　珠翠寶石　中西器皿　綢緞綾羅　呢絨嗶嘰　國貨布疋　化裝諸品

天津路　電話二九八七

俄畫家教授繪畫

俄畫家薩舌諾夫寓海陽路六號教授人體素描油繪室內室外寫生時間可面談每星期日上下午有野外寫生班收費低廉

畫室在海陽路六號

京滬杭各地教師舉行慶祝教師節之盛況

滬市五百餘教職員開會紀念 呈請教部令頒六六爲教師節

（上海通訊）六日爲教師節，滬市南市閘北區各市立學校教職員，特於是日午後二時，假城內養正小學大禮堂舉行慶祝典禮，並停課半日，以資紀念，各中等學校教職員聯合會及京杭等各地亦同時有熱烈紀念大會，詳況併誌於下，

參加學校

計有民，君毅，彭南，朝宗，萬竹，務本，尚文，時化，西城，梅溪，日華，第一實小，唐灣，比德，和安，異與，南區小學，高昌，農壇，南薰，飛虹，嘩僑，梅山，明倫，隆德，成志，中道，倉基，其美，江境，東明，崇正，草嬋，敬業，詠興，聚源，濬沛等四十餘校，男女教職員五百餘人，及市教育局督學會觚點，中華書局舒新城，省立上中校長鄭西谷，滬江大學校長劉湛恩等，

慶祝情形

二時開會大會主席團第一實小張詠春，養正錢選靑，西城趙侶靑，司儀比德徐雨昌，紀錄西城徐洞千，養正施百斛，招待胡懷天，孔逸民，張笑天，姜夢麟，遊藝楊頌禹，錢次九，行禮如儀，首由主席團張詠春報告，教育局督學會觚點，中華書局舒新城，省立上中校長鄭西谷，滬江大學校長劉湛恩，及胡懷天，許觀光，陳聘伊等相繼演說，次各校教師兒童表演遊藝，末討論提案，攝影散會，晚七時並在大富貴聚餐，以資聯歡，

主席報告

主席團張詠春報告，略謂此次慶祝會，最初由二十餘教師於六月一日開第一次籌備會，翌日復開第二次籌備會，訂定慶祝地點時間及儀式，並決於今日舉行，本人對於慶祝會有三點值得注意者，㊀，教師節之名稱問題，教師之名詞，嚴格來說，似祇限於小學教師，實則開始有教師節時，凡大學教授，中學教員，小學教師，以及教育行政人員，一律參加，但爲何不稱教授教員，而必欲稱教師者，正因小學教育爲基本教育，而小學教師所負之實任異常重大故也，㊁教師節之來源，在民國二十年時，教育家程其保先生等感於教師有組織有聯絡之必要，於是發起教師節，當時中央黨部，教育部等均派員參加但未頒六月六日爲教師節，故今日討論提案時，決正式呈請教育部明令頒布六六爲教師節，㊂教師節之目標，爲改善待遇，保障地位，增進修養，而欲達此目標之方法，似應有愼重考慮之必要也云云，

演說彙誌

㊀市教育局督學會觚點演說，略謂過去之教育，不能適應現代之教育，現時代之教育，應注重生產教育，尤其在小學教育中，應特別注意民族之意識云云，㊁舒新城演說大意分三點（一）、經濟問題不能解決，教育待遇即不易改良，（二）、政治問題不上軌道，教育地位便無法保障，（三）、待遇保障明得適當解決以前，修養無從實現，是以欲提高教師待遇與地位，決不是教育本身所能解決，蓋教育不能離開社會，而獨立，改善社會即所以改善教育，故教師本身應先充實知識，改善社會云，㊂鄭西谷演說略謂，（一）、教育之不能改進，原爲教育經費之不能確定，故確定教育經費爲最要問題，（二）、教師應專業化，應以教育爲終身事業，（三）、中國教師生活之不安定，全國教師應確定最低生活標準，實行單級薪金制，並強迫團體儲蓄，（四）、恢復教師固有地位，希教育界共同努力實現云云，㊃劉湛恩演說略謂，（一）、教師應有積極的精神，以謀國家之福利，（二）、教師應有實驗的精神，一致團結起來，（三）、教師應有犧牲精神來維護兒童，維護國家云云，以下尚有胡懷天等演說從略，

表演遊藝

甲、（兒童節目），（一）唱歡迎歌（養正），（二）慶祝舞（尚文），（三）口琴（飛虹），（四）學生舞（萬竹），（五）唱游（日華），（六）獨唱（務本），（七）短笛獨奏（梅溪），（八）口琴（梅溪）乙。（教師節目）（一）音樂（長門怨，到春來）西城（二）胡琴獨奏，（月夜）萬竹（四）國術養正，（五）胡琴獨奏，（小桃紅）高昌，（六）崐曲比德（七）全家福（隆德，）

通過提案

（一）通過大會宣言，（二）呈請教育部明令頒布六月六日教師節及其紀念辦法，（三）通電擁護教育部徵收遺產稅充作教育經費，（五）組織市校教師業餘運動會，（六）組織市校教師讀書會，（七）組織滬南閘北區市立學校教師聯合會，

教師聚餐

晚七時在大富貴聚餐，到教職員二百餘人，潘局長由暨南大學回來亦趕到，主席演說，略謂提出三點，（一）現在教師與學生間感情不及從前私塾，恢復，增進師生感情，並使社會人士，尊重教師，㊁方才聽主席報告，今日紀念會中決議甚多，如組織讀書等很多，價値現在，兒童惡劣環境太多，教師效果，一暴十寒，如兒童讀物，電影播音等，如能積極而從好的教育方面提倡，以攻破惡劣環境，而誠爲教師目前急務，㊂教職員團體應擴大組織，做有價値事業，亦甚需要，敬借諸君一杯之酒，敬祝努力云云，尚有大會宣言，從略，

中教聯舉行紀念

昨日爲教師節，本市中等學校教職員聯合會除於事前通告各校放假半日以資紀念外，并昨日（六日）下午二時，在該會會所召集常務理事會舉行，紀念儀式由盛敍功主席徐則驤紀錄，行禮如儀後即由主席報告教師節之意義，次由吳子諫等相繼演說，散會後乃開始聚餐，席間互相交換關於教育改進之意見，沈祖儒，吳報錦，陳時中等議論滔滔，各有見地，觥籌交錯，直至七時餘始盡歡而散

京市各校概未放假

（南京六日電）爲教師節紀念日，京市各校，原擬聯合舉行大規模紀念會，嗣因當局以値茲國難，勿容放假，荒廢學業，故市立，各校概未放假，亦未舉行儀式，私立各校亦有停課半日，略表紀念之意義，

杭州市熱烈異常

（杭州六日電）教師節，杭州各大中小學教師，假省立民衆教育館舉行慶祝會，到約三百餘人，熱烈異常，商務世界中華大東四書局，優待教師，凡是日前買書籍者，則特別廉價

鎮江各校盛大紀念

（鎮江六日電）教師節，各校放假半日，午後齊集省鎮師禮堂開盛大紀念會，吳子我主席，報告集會意義，省府教廳代表姚鷂鶴等，相繼演說，末並表演遊藝助興，

美飛行家壯舉

五日環遊世界 現已過俄前進

（上海通訊）莫斯科五日電，作環球飛行之美飛行家麥鐵恩氏，今日下午二時零五分，術挪威安抵此間，麥氏稱，彼離紐約，飛行二十三小時後，於昨晨十時十五分，在挪威之中福蘭降落，在該地小睡休息後，於上午三時再出發，上午四時二十分在莫斯羅城外之泰拉爾陸軍飛行場降落，添加汽油，上午六時四十分出發，向莫斯科飛行，以七小時餘之時間，飛抵此間，彼希望能完成其五日環遊世界之目的，以打破波斯特及格地兩氏之紀錄。

（莫斯科六日哈瓦斯社電）麥鐵恩乘「進步的世紀」號飛機，於昨日下午二時零五分行抵此間，彼由美國到挪威途中備嘗困苦，緊張之狀猶存，或問其何以遵循預定路綫之北端而行，麥氏答稱：彼故意偏北前進，以避濃霧之包圍，蓋在本人迫近歐陸之際，空中雲霧極爲濃厚，「余行抵挪威之時，余因以爲抵蘇格蘭之北岸」。或問麥氏除了精神極度疲乏之外，身體上曾感若何不適否，麥氏答稱：余過大西洋空中之時，頗爲口渴所苦，當時，所帶茶料兩壺，均被碎破，故沿途均以所帶桔子解渴。

（莫斯科六日哈瓦斯社電）昨日下午行抵此間之麥鐵恩，著陸四小時之後，於今晨一時十四分即乘「進步的世紀」號飛機前往司維多洛斯基 Sverdlovsk 及伊沽斯基 Irkustsk，麥氏離京之時，蘇聯代表民用飛機之司機及軍用航空代表等均到站歡迎，狀極熱烈，麥氏表示此次飛渡大西洋之一夜，有似一年歲月，希望此後永不再嘗如此一夜之滋味。

各銀行代收愛國捐報告第七號

青島印花稅局經募捐洋十五元　韓仲鑫捐洋五元
蔡正源　米蔭棠　薛一韓　白漢卿　胡燮昌　徐士鈜　韓復
俊淸容之　以上各捐洋一元　陳士俊　以上各捐洋五角
王士青　梁者瑞　梁竹軒　萬戡門

以上由大陸銀行代收

豫魯區統稅局捐洋八十元另三角
各捐洋十元　陳鴻謨
鄭幕唐二元　薛椿蔭　捐洋五元
各捐洋一元　般
各捐洋一元　五角　一
丁錦怡　各捐洋一元　光成
王錫魁　周　范葛德
正　川　憲葉說　乾毅昌　倪　應昌　用仲
邦　徐葛德　卓　譚升
炎　各捐洋五角　許式　陶天
各捐洋　孫偏　趙三珪
二角
潘柏華　陶永彥　呂慶之　徐嵐　棟潘定　靳雲青　濂李樹　李公強　升尹茂傳　竹毅　周九允　洪星基　賀汝昌
呂孝翼　陳忠範　劉頤序　周弘遠　餘龐龔　啓　圖展楊　青　張朱　材泉　湛泉　賀毓衡　李夢　各捐洋

以上由金城銀行代收

大舞台娛樂捐洋六十七元九角三分
國民戲院娛樂捐洋六十二元三角五分
臺東同樂茶園娛樂捐洋三十一元七角六分
五福戲院娛樂捐洋一十六元七角二分

以上由明華銀行代收

統共截至六月五日止收愛國捐洋二百七十四元零六分

商情

金融

銀元	銅元	五天申票	上海電匯	上連鈔票	大連電匯	大南鈔申	濟津鈔票	天台鈔票	烟條	大金	鏢金票	現金票	期民國廿二年六月九日
三八五	一〇〇二九	一〇〇三九	九九八	未安	九五五八	九九六	九九五	九二五	縮一三八	九二三十	高五五	一〇一	

棉紗

牌名	價目
二〇寶船	一九一、五
二〇宮女	
二〇寶來	一八一、
二〇五星	一九一、五
二〇銀月	一九四、
一六銀月	一九一、二
一六金貨	
一六寶來	
一六五星	一八九、
一六寶船	一八九、
一〇五星	
一〇寶船	
一〇童魚	
一〇五子	
三二立馬	
三二寶來	二四三、
三二花蝶	二五三、
三二銀月	二五六、
三二寶船	二五一、五
四二鶴鹿	

民國廿二年六月九日

油米　午前市

品名	價目
現生油	未
現豆油	一六、八
淨生油	一六、六
白條蔞豆油	一六、六
坊子生油	
石島生米	九、一
王家灘生米	八、九
西南口生米	八、七
大路生米	八、一
博山生米	八、八
高密生果	六、四
王台生果	五八五、
七月生油	一八、五
六月生米	
金口生米	八、八
六月生油	一八、八
膠州生果	七、
七月生米	八八、五
汶口生米	八、六

民國廿二年六月九日

眼鏡配光

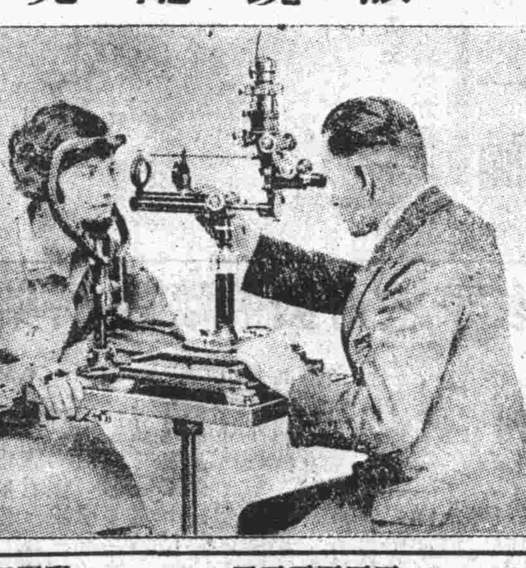

最新發明驗光儀器驗目配光精確無誤
驗光時間 每日上午八時至十時 下午五時至七時
中山路六號湖南路轉角 青島大藥房光學部

北平路 萬寶銀樓
欲辦十足赤金加色紋銀時樣首飾真珠寶石製法玲瓏各式器具請至北平路萬寶銀樓 電話二七七八號

全球第一（老牌）白濁神藥
法國
山得爾亨利白濁丸

謹防影射
全世界各華藥房均有出售
瓶樣
總經理信源行 上海江西路十號（三洋涇橋）
詳細說明書附在瓶內

福祿壽大戲院
FOLIES THEATRE
環球公司集中人才又一偉大電影
美男子劉亞理士　大明星梅克拉克
合演巨片
一會兒情濃似蜜！一會兒冷深如冰！
悲怨處如飲苦茗！熱烈處如飲醋醪！

女怨男癡

時間價目照舊
新奇偉大刺戟緊張出乎意外
雄獅二十頭！猛虎二十隻！
虎嘯獅吼
羣獸惡鬥！一人馴之！
聞所未聞見所未見可請空前創作　不日即將公映

山東大戲院
時間 下午二點起至十一點止循環開映
價目 樓下四角　樓上六角　一元
世界導演聖手劉別謙三字大名足抵黃金十萬傑作 出人頭地
□下期開映 世界著名滑稽趣片 △兩親家遊菲洲△
電影界第一個紅人電影皇帝攏里穆亞主演
世界名片
深閨夢裡人
悲鬱蒼涼鐫肝鏤心
是片側重表情之技巧動作之尖銳對白極少除必要者外概以表情動作傳達人人皆明瞭
眞藝美善
慘莫慘於死離
哀莫哀於生別
請一詢覺過此片者誰不迴腸盪氣低迴欲絕
小說名人周瘦鵑先生評謂最有力最動人之非戰作品劇旨深刻扣人心弦先生嘗譯登紫羅蘭雜誌傳誦一時

冰屑

廿二年六月十日　第三十三期

編者：小燕

歡迎投稿

生活的實錄 ——寫在日記的初頁——

黎蘭

「日記是生活的眞實紀錄。」

我是本着這個意思來寫日記，整個的生活，一點也不遺漏，也不隱諱的寫錄下來。這確是件很有意義的事。可以從那里檢過去的生活，不合理的，把它澈底的改正了，總之，把生活創化成眞的，美的，善的。

再有一層：借寫日記，來助長文字的進步，每天的幹下去，我雖是個低能兒，但我却敢相信，文字總可以漸漸的有點進益。俗話說：「熟能生巧」，又「鋼粱磨繡計，功倒自然成。」當然，日子長了，絕不會一點成就都沒有的。

寫日記，我並沒着什麼野心，等到成了文學家，把它刊行，以便「傳之後世，藏之名山」。何況，我壓根兒就沒打着成個文學家。一來，是爲着自己（這個前面已經說過了），二來，將來留給孩子們看，使他們知道自己母親的生活實錄。

從今天起，我立志寫日記。

××年×月×日，在青島。

×月×日

失眠已有好幾年了，精神很頹唐的，好似有一種莫名其妙的煩悶，在惱着自己的心。

晨起，倦倦的懶洋洋的。當化妝的時候，在鏡面上看清自己的面孔，使我驚訝，使我的心不當。面孔黃瘦的，失了血色，眼是失神的，面孔上桃色的美麗已經消褪了，成了病容；我自己也明白，是患着一種病症；因爲「那玩藝」已是過期不到。我想找個醫生診察一下，但，這念頭終於是取消了，實在的，到醫生那里，怎樣開口說呢！說到「那玩藝」，這是多末使人害羞的事，究竟是什麼病症？我查了些關於婦科的書，知道是患的HYSTERIA，不過我也不敢十分確定，然而，似乎是屬於這種病。從生理的現象上看起來；×期的變常，心的煩悶，精神頹唐，失眠，我又敢確定是「血絲濁你呀」症了。

我告訴了母親，她說：「不要緊的，這是女孩子的普通病，吃幾服黑鷄白鳳丸就會好的。我當姑娘的時候，也有這種病，總是吃中將湯的，那是日本藥，當然現在不當吃它。」母親這樣說了我才放心。

× × × ×

我總感到心的空虛，靈魂好像是在空間飄蕩，很急需一種充實心靈的東西。

戀愛小說，簡直是我唯一的恩物。沒事時總是看那些東西，越是露骨的描繪，我越喜歡看，能使我興奮，我像自己變成了書中人，在嗜着美妙的戀愛情味。

昨天，從蜜司L那借到一本「×史」，晚上躺在被窩里，偸偸的讀它，使我興奮得更難入睡，使我的神智昏迷，臉一陣陣的燒熱，心不住的跳動。我實在羞的把它記出來，我犯了一次……。

害人的東西：「×史」以及不良的戀愛小說。那是引人到罪惡的深淵的魔鬼，他媽的！貽害青年的臭文人！假使我是國家的統治者的話，一定得把這些臭文人捕獲，把他的手砍掉。說句老古董話，這些東西眞是「斯文掃地，名叫罪人」。

我恨的很，把這些罪惡的引子，害人的東西都燒得乾乾淨淨。我詛咒這些臭文人，願他們快點死滅；假設有上帝的話，我懇求上帝把這一羣文妖的生命毀滅了。

我立志改革我的生活，永世再不看那些害人的撈什子。

× × × ×

過午，蜜司L來找我要書，我告訴她書已經火葬了。她很生氣的，責備我不該把別人的書舉行火葬了。我像牧師說教似的，講了一篇大道理，結果她很羞慚的接受了我的忠告。她很欽佩我的「勇於改過」，誇講了一大頓，我也不好說什麼，祇是沉默不語。

在家也很悶悶無聊的，同L一塊到海邊去散步。在中山路逛了一會，到中華書局買了一本「婦人畫報」，一本「小品文講話」，一本郭沫若的童話「一隻手」和他的文藝論集「孤海」。

從中華書局出來，在中山路，順便到淑子家去拜訪，在那談了許久。

今天是星期。街上很熱鬧的，一些有閒的人們，和幽靈似的在遊蕩，那些妖豔的摩登花，賣弄風騷的在街頭緩步小行，迷人的香，媚人的笑，動人的……，那些男人像獵犬逐風似的追逐那些美麗的小奴精。……總之，今天的街頭是異樣，比往常熱鬧的多。

倦遊歸來，已是黃昏時節。母親見着我很活潑的歸來，她也很歡喜的。

× × × ×

晚間，看了幾頁「小品文講話」，溫習了點功課，寫了一封信給在北平的大姐。

母親到我屋來，看見我還伏案作書，她說：「早點睡罷！不要太勞心了，那樣又會失眠的。」

母親走了，我便收拾收拾了桌子，沒再做什麼，也就睡了。

星期日，就是這樣過去了。

晨鐘

萍生

鐺！鐺！鐺！
那裏來的響聲？
睡眼朦朧，
呀！旭日東昇，
原來是遠山古剎的晨鐘。
起來！
奔向光明的前程，
不做人生的迷夢。
醒了！醒了！
醒時的晨鐘，
鐺啷一聲，
喚醒醉生夢死的人生。
認準了敵人，
猛力的進攻，
雖死猶榮，
將來民族的英雄。
努力！進攻！
攻！攻！攻！
醒了的人生，
感謝着晨鐘，
爲國犧牲，
無上的光榮，
收復失的山河，
高唱着凱旋歌。
自由，
快樂，
來自一聲鐘。

一九三三，六，七，李右軍寫於立德里

另外一欄

絕妙好對

閒人

烏雅噪雪地張張竹葉朝天　×　黃狗過霜橋朵朵梅花落地

羊毫筆寫紅綾紙　×　馬蹄刀切黃牛皮

櫻桃樹下鷹飛過鷹盜櫻桃　×　菉豆園中鹿跳出鹿偸菉豆

炭黑火紅灰似雪　×　穀黃米白飯如霜

十鴨十池許許三雙四雙　×　一魚一尺量量九寸十分

山羊上山山碰山羊角嗎哈哈　×　水牛落水水浸水牛頭喇波波

兎角扙挑塘底月　×　龜毛繩縛樹頭風

——以上各對，係某老人告我者，因其頗趣，故錄之，以博讀者一笑，據云各對係明代人之諧對，究竟確否，余非「胡適之流」，無從考據。

國民政府登記藥師張國良監製　青島神州大藥房（李村路總店　天津路支店）發行之家家必備良藥八種各縣村鎮均有代售

瘧疾神州一定靈　寒熱良藥

夏秋之際瘧疾流行不亞虎疫發作時寒熱交逼痛苦非常市售治瘧藥品多半服之無効患者枉費金錢、惟神州一定靈乃治瘧疾脾寒唯一之救星超過金鷄納霜丸效力五倍不特治瘧有効且能預防瘧疾傳染

主治　每日瘧隔日瘧四日兩頭瘧以及各種不明寒熱等症均有特效　定價每瓶大洋三角　每打三元

便祕神州一粒通　潤腸通便良藥

大便爲人體每日應行排泄之事苟大腸燥結肝火上冲口臭苔厚小便赤紅影響健康發生消化不良肚腹膨脹頭痛目眩神經失眼等症神州一粒通乃通便之良方服之能清滌臟腑積聚排除有害之微菌增加健康延年益壽

主治　大便祕結消化不良神經失眼頭痛目眩習慣性祕結熱性病初期以及痢疾初起時服之均有特效　定價每瓶大洋四角　每打四元

疼痛神州三妙粉　止痛良藥

頭痛牙痛傷痛乃吾人最普通之病患發作時坐臥不安言談不自由妨礙工作神州三妙粉乃止痛神藥歷經數千人之臨床實驗對於各種疼痛確有藥到痛止之能爲卄世紀止痛無弊之良藥

主治　頭痛牙痛傷痛以及婦女月經痛神經神[illegible]痔瘡痛胃氣痛乳岩痛一切痛疼服之萬試萬靈　定價每瓶大洋三角　每打三元

感冒神州四季散　傷風良藥

傷風感冒爲人人不能或免之病患每因其小病不加注意因之或能釀成傷寒危險殊甚神州四季散乃經驗唯一之良方較之市售解熱散寒之藥品功效超過三倍以上服之不傷腸胃且發散力强大爲他藥所不及諸君一試便知

主治　傷風感冒流行性感冒風火牙痛風邪頭痛骨節酸痛風溼疼痛以及熱性病初期服之均能有効　定價每瓶大洋三角　每打三元

積聚神州五積神　五積良藥

肚腹痛疼皆因五積所致五積者卽虫積食積水積氣積寒積之謂人若有此五積卽面黃肌瘦不思飲食肚腹膨滿鬱鬱不舒神州五積神乃化積散聚之良方無論小孩大人患此五積中之一積服之卽能神効

主治　食積水積氣積虫積寒積小兒積食數日服一積可免一切疾病誠保赤之良友也　定價每瓶大洋三角　每打三元

痢疾神州六腑友　紅白瀉痢

夏秋之間貪涼貪食最易發生痢疾發作時下腹膨滿時時疼痛紅白交加便出黏液狀物質若治不得法日久則精神萎頓毒菌發生腸部靡爛危險非常神州六腑友功能健胃固腸撲滅腸中毒菌無論新久紅白痢疾輕則一盒重則二盒斷根

主治　水瀉赤痢白痢休息痢噤口痢腸紅下血以及一切腸炎等患服之均能立見功效　定價每盒三角　每打三元

保赤神州七麟丸　嬰兒良藥

小兒臟腑嬌嫩抵抗力薄弱最易發生病患查小兒病患其主要者食水寒熱四種初起時若亂投藥餌甚爲危險神州七麟丸性質和平功能清熱定驚祛痰降火能治小兒百病服之有益無損誠保赤育嬰之良藥也

主治　小兒傷風感冒消化不良天弔上視大便發綠咳嗽多痰發冷急驚風面黃肌瘦吐乳嘔沫　定價每瓶三角　每打三元

咳嗽神州八仙丹　痰喘良藥

外風寒之刺激內受操勞斲喪均能使人咳嗽痰喘發作時呼吸不暢終身咳嗽多痰早治則平不治則轉成肺癆神州八仙丹功能平喘潤肺寬胸順氣止咳化痰爲肺管中風寒之良藥也

主治　咳嗽痰喘頑痰氣管枝炎等疾　定價每袋二角　每打二元

拍賣

今有全部各廳新式家私及餐室睡室各樣齊全花式時新應有盡有出賣價廉物美諸君如合意者請至湖南路四十七號聯絡司面議勿失機會爲荷

青島聯絡司拍賣行啓　湖南路四七號

百歲翁見過這種奇事嗎

勿論目患雲翳多厚幾一年不能見物苦楚萬狀只以瞳人未散保能完全復明如初豁然頓愈這是何法呢哈哈就是育明堂所製三種眼科聖藥啊

立止目疼散　神妙點雲散　消障明目膏

此三藥任你何種目疾無不藥到病除君若不信權當丟了一元錢買瓶試試自然就知非虛語了若無真實能力徒以大言欺人之流終久說話勉强吧敢如此理直氣壯大聲疾呼嗎

認明神目商標　免受冒充之害

青島各街及各省各埠均有代售

山東烟台西南河後街　二區分所往南亞東公司對門

育明堂　藥房秘製

真靈沙藥水

起死回生

功效如神

一、此藥乃經德國各名醫悉心研究經驗多年爲治疫良方
一、此藥乃精選藥材料製成
一、此藥專治霍亂吐瀉抽筋絞腸腹痛中暑及一切時疫
一、此藥爲夏令必須救急良藥居家旅行不可不備
一、此藥可供樂善好施諸君購行方便利己濟人功德無量

總發行所　青島大中華藥房　中山路四十號　電話二九九一

青島卽墨路西首三十一號

嶗山晶石　眼鏡老店

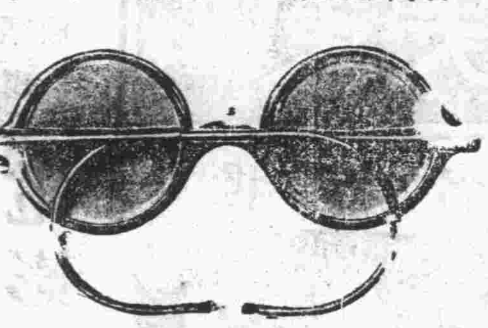

敬啓者小號在青創設三十餘年載常年在勞山採辦各種晶石時下新得茶晶墨晶水晶紫晶等石比往年所產精美異常所在勞山一帶之礦所產不惜工資聘請平蘇素有經驗之技師加工製造各式眼鏡力求改革養目近視老少中花等鏡決無光線不合之慮並修理舊鏡以及中西金銀絲腿兼售雲翠老玉烟嘴藏鑽等物一概俱全貨真價實童叟無欺早受各界惠贊零售批發價格從廉倘蒙賜顧無任歡迎之至

緊要聲明

小號原無分號並代理否屢有冒充小號之名義者請各界注意認明招牌仿單庶不致誤

三山誠主人謹白

福順泰號

專售洋廣雜貨化妝香物應時用品彩鳳青等貨一應俱全　青島中山路五六號　電話四零五三　七七一二

九福乳白魚肝油

完全國貨

世界第一

▲孕婦服之　營養得宜　有健全之生產
▲乳母服之　乳汁濃厚　乳兒發育迅速
▲長成兒童服之　骨肉堅實　康健安全
▲發育男女服之　腦力富强　體格完備
▲中年男女服之　身心俱健　任事愉快
▲老年男女服之　氣血充盈　精神振作

各大藥房均售

清補妙品　百齡機

有意想不到之功效

服後效驗

服一瓶之功效：增飯潤腸　順氣安眠　精神爽快　舉止活潑
服三瓶之功效：滋陰降火　潤肺補腦　筋骨靈健　面色紅潤
服十瓶之功效：鬚髮清盛　體態發達　精神矍鑠　不怕難事

大瓶二元小瓶一元　各大藥房均有出售

上海白克路九福公司發行

民報副刊

民國廿二年六月十日　第一千零十四期
目錄
重別離……茅蘆兒
一個天才的淪滅……龍吟
聖誕節的故事（童話）……龍吟

重別（續）

茅蘆兒

穆洪　唉！母親！我要歸來了，等着吧。

麗珠　（默而不語）……

穆洪　麗妹：我捨不得你！你是我心深處的火燄，若將它失去，我完全就完了。怎麽？唉！可怕的社會，多鬼詐的社會！！人心誰又能測知？但是我受她誘惑，我實在的對不起麗妹，可是我并沒有過軌外的動作。我要歸去了，我要重別我的麗妹了！母親！我要歸來了！

麗珠　（暗然淚下）

穆洪　我（將頭抬起）我……（瞧見了她）……麗妹！（坐起抱她）……麗妹……（兩人緊抱着）……

麗珠　（仍抱着）洪哥，你真要回去？假使你不回去，我自有辦法剷除她……

穆洪　（仍未放鬆的擁抱着）麗妹，不能！她是你家中的人，於你們都有關係的！你不要去得罪她，我走而能死了她的心願，昨夜更危險哩，她要我和她偷跑，麗妹！我是愛你的，我怎能去做那種勾當？所以我那時勉強的應允了她，她說定在後天的清晨。唉！妹妹！我先第一日走了，我以固定的人格，和你的門戶關係，所以不能不重別離你了！妹妹！你等着，你等着吧，說不定我們後會還有期的！（鬆了他自己的手，慢慢的推開她，瞧見他如雨的淚下了）唉！我們雖然今天又重別離，也是我們的命運，不，這是社會的黑暗，畸形！妹妹！（苦笑）你的身體要保重！

麗珠　我……（嗚咽之聲）我……好好保重的，……好好保重的，哥哥！你放心吧，放心吧，我絕不讓你……離別了，我……我……

穆洪　妹妹！（視表）妹妹，現在已經一點鐘了，火車一點半開，我不能再耽擱了，我要，我要！（狂抱深吻）（良久又推開她，）我要去了，我們後會還有期哩！（提箱欲去）

麗珠　（哭泣着）你不能……不能多……多站一會？

穆洪　（搖頭）不能……不能

麗珠　哦……我……我忘了，爸爸說：你若真走，請你等等他，他還有話和你說哩！

穆洪　唉！（視表）呀！現在不能了，不能了，還有一刻鐘，車就要開了，我要……我要……（欲行，行至門邊）

麗珠　（抱着他）哥哥我……我不願你走……

穆洪　（解開她的抱手）妹妹，我們不能完成我們佔定的了，你不要等待我，你的身體要緊，而爲你的家庭計，所以我……（同情別離淚不斷下，）

麗珠　我和媽媽說過，我永遠等你的。

穆洪　唉！……

麗珠　我不能違犯了我的定約……

穆洪　妹妹……再會吧！（去）

（未完）

一個天才的淪滅

龍吟

倪雲終於是失眠了，從什麽時候起的，只有鬼知道。

是一個小雨初清的晚間，月兒很嫵媚的從雲隙中躍了出來，纖纖地屹立在蔚藍色的青空中，遠遠的，一朵飄渺的白雲，映着月光反射出一種金黃色的光綵來，好像誰把天咬破了一塊；銀白色的光輝，閃灼着，橫溢着，罩着整個的宇宙。可惜大家都睡着了，不能欣賞領略這樣美麗可人的風景。睡不着的只有倪雲，然而他也無心來鑑賞這美麗的風光了。只癡癡的看着月光進了屋子，照到一切東西上，都顯得異常可怕；夜，發出牠那猙獰殘酷的冷笑，像要把他整個的嚙吞。他想起了過去，倍覺前途的黝暗，但是回頭一看，這小床，這書桌……想不到它們的主人——所謂「藝術天才」者，才是世間上的可憐人呵！他茫然了。

但是他的失眠到底爲什麽，誰也不知道。

他的品貌才華，是許多讀書識字女人理想中情人的模子，他的性情又足以使年青的女人減去拘束，所以在××中學裏，衆人還是毫無辦法的時節，在一種方便湊巧情形之下，他成了衆人所傾心的公主梅君的愛人了。

然而事情却不會這樣的簡單，在他未與梅君相識之前，松青尚且是個先驅，不幸松青到異域求學去了，所以倪雲本着「近水樓台先得月」的公例竟捷足先登。這事情未免有點辦的魯莽，因爲松青和他是幼年同窗呵！是的，因爲這種種的關係，促成一種深黑黝暗的陰影，不時的向他施以襲擊。……

人們總是好管閒事的動物。嫉妬，陷害，傾軋，虛僞，淺薄……他們在沒有正事的時候，就在一處批評笑謔。每個人的心裏，都潛伏着一種隱祕，然而卻都要來竭力的掩飾和辯護不讓其他任何人知道；有些人來到都市中不到一年，卻學會了一切的虛僞，回到鄉間，再不肯去看那些老憨的鄉鄰了。

近來倪雲似乎真的愛上了梅君，然而每當他想到松青，想到了另外對她進攻的人，他不由的不寒而慄了；松青知道之後，會不會自殺？會不會用槍來謀害他？……諸如此類的幻想，一幕幕在他的眼前演映着。於是他失眠了。

是的，一雙龐大的，是毛的，深黑的，陰森的大手，伸到他的頸項上。顯然的，他雖然也曾想到自行引退，可是已經不行了。

在梅君的方面，却已默認他是未來的丈夫了，然而這樣安慰如何能夠掩蓋住他那內心深處所蟄伏着的悲哀呢？雖然他那密扃着的心扉，已經爲她叩開了，然而爲了環境的壓迫，這……這叫他如何敢大胆的來延納呵？……

兩方的家庭也默認了，事情似乎已經不成問題，然而因爲倪雲的聰明，因爲自己的思慮過甚，所以才把自己陷入悲哀和痛苦的環境裏去！真的，一個人能有多大的精力，白天要創作，又要讀書，到了夜間，卻不能得到片刻好好的定息，半月之後，倪雲日漸消瘦了。從前他有健強的體魄，高超的意志，明朗的雙眸，豐腴的兩頰……然而如今呢？無了環境氣息的不良，爲了解決松青和自己的事情，……他終於陷入頹廢的環境裏去了；兩頰下陷了，身體也日漸羸弱了，眼中發射出一種陰森慘淡的光綵來，是的，倪雲近來的性情大大的改變了呵。

在××市裏，他割據了文壇上一席之地，並且他是一個藝術天才者，如果他能夠潛心定性，淵思寡慮的向前努力，至少他藝術的供獻，要凌于文學之上的，然能他終於爲了這些碎小的事情羈絆住了。

這樣一個有爲的天才者，却出乎人們意料之外的得到了惡劣的收場；是的，失眠給予了他重大的傷痕，雖然日日與藥瓶爲伍，也是妄然，人已經是不行了。在秋天，一個嫵媚的晚間，他忽然咯血而撒手長逝了。同學和老師們，都異常的悲哀，非常的感動，因爲再不會有這麽一個健談的人來陪着他們了。

××中學感覺到重大的損失，老師和同學都承認這天才淪滅得可惜，爲了表示各人內心的愁痛，都來作詩作文來追悼，開會紀念他，並且把他活着時候的作品，陳列出來任人觀覽。在追悼會裏，有一個絕大美麗的花圈，豎在棺前，却沒有獻花圈人的姓名。

一九三三，六，八日脫稿

端午節，續稿未到，今日暫缺　編者

聖誕節的故事（童話）（續）

龍吟

在將近十碼的地方牠站住了，只見牠將身子往後一坐，箭也似的向前撲來。獅子們自然不能讓牠傷着吉爾貝，於是戰爭開始了，牠終於衆寡不敵，這隻狐假虎威的兇狗，做了五隻雄獅的午餐。

第一關過了，當牠們走到第二道宮門的時候，以爲卓別特衛士沒有了，誰知那正不然，卓別特自從搶來公主後，恐怕有人能來把公主奪回去，所以又用一隻兩頭蛇來守門；呵！當牠們走近二門的時候，只見一陣怪風，一隻怪蛇，搖着尾巴向他們衝來，牠的尾端發出鈴聲，原來這是響尾蛇的一種。

一陣兇猛的戰鬥，怪蛇也被殺死，不幸兩隻雄獅因受蛇的毒牙的傷害，也先後死掉。

自從這次戰爭之後，吉爾貝處處留心了，他們慢慢的走着，最後來到一間偏殿裏，只見蝴蝶公主被棘子細在柱子上正在飲泣着呢！吉爾貝急忙跑到她的面前，把棘子用刃割斷，然後說道：『可憐的公主呵！我是玩具國王吉爾貝第一，特地到這裏來救妳呢！……老能，公主，妳的父母想你想得生病呢！……』

（未完）

亡國滅種之鴉片海洛英！
請國人一致努力撲滅毒禍！
□戒烟藥王　馮氏斷癮救苦金丹□
有毒癖者——從速決心戒除
已戒除者——盡力口頭介紹
無嗜好者——時時勸人速戒
是輔佐拒毒之唯一利器　具根本戒烟的特殊奇效

自清同治七年發明，迄今已歷六十餘年，藉以斷癮者，已達數百萬人，專戒鴉片，嗎啡，海洛英等癮，輕癮一二料，重癮三四料斷根，戒時照常，烟自厭，身心舒服爽快，絕無絲毫苦痛，吸烟者，逐日不瀉，不誤公事，即內病成癮，身體極溺者，服之不吐，亦能連病斷根，且戒後精神煥發，身體壯健異常，可比戒烟藥中之祕寶，絕非市上一般毒質劣藥所擬，決心戒烟者，捨此莫屬。（每料一元二角，外埠寄費加一）

天津岐芝堂祕製
青島河南路國貨商場　振華百貨商店　電話四九二四號

患花柳病者注意

啓者醫生對於花柳一科。研究素有心得。醫治手術比衆不同。無論淋濁．橫玄魚口梅毒下疳．一切腫爛危險大症．均可醫治定期保愈。並以極安全奧妙之方法。於最短時期調治斷根．永保不發。茲爲救濟同胞起見．復由德國購到銀製老六〇六滅毒藥針其色甚紫對於花中各種新老梅毒各種無不立見奇效且用之最爲舒適毫無大寒大熱現象凡染一切梅毒曾注射六〇六九一四數針不效請速到本社就　本醫生驗血之後一經着手立奏功效藥資從廉恐未週知特此敬啓

地址黃島路五十三號
花柳醫社董書田啓

可剷除萬惡傳染之害虫

蒼蠅善能傳染白喉痢疾霍亂叶瀉傷寒肺癆大花麻疹等病受其傳染者輕則延醫倘可醫治其重者不數日即能致命其害莫大也今有散而廢滅蠅水發現專能除萬惡之蒼蠅居家不可不備說明書函索即寄中山路南頭十號

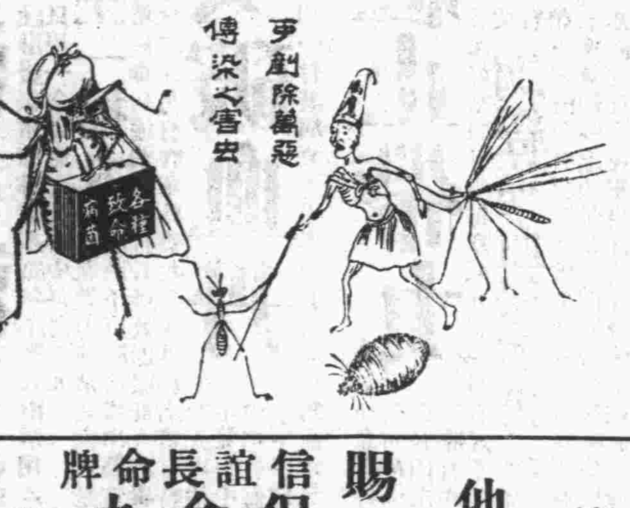

華振氏藥房　電話四二一四號

胃爲人身之寶庫

溶化百物，提取滋養，分佈全身，運送遍體，生命之存，端賴於胃，一日消化停滯，胃口呆閉，內臟不和，外感侵乘，影響生命，至深且巨，此神良氏**活胃錠**乃爲胃病要藥，如胃呆腹脹，胃氣氣悶，積滯噎隔，作酸嘔吐，肝胃氣痛，食不消化等症，服此藥能啓胃口，助消化，導積滯，消氣悶，通利二便，且治以上諸般胃病，乃唯一王道胃藥也，

每瓶大洋一元
神良氏藥廠出品
濟南分經理　緯五路神州大藥房
總經理　青島　李村路　天津路　神州大藥房　總店　支店

神州十滴水

影射甚多

此水。普救一切時疫急痧。上吐下瀉。藥到病除。原料到地。配製鄭重。行銷多年。活人無數。現當夏令。時疫可慮。願慈善君子。廣爲施送。救人一命。勝於一切善舉。大批定購。格外便宜。外埠及東西鎮。均有代售。

每瓶大洋一角
每打大洋一元

購者注意

青島　李村路總店　天津路支店　神州大藥房發行

長命牌
維他賜保命
上海信誼化學製藥廠發行

信誼長命牌
維他賜保命丸

製劑愉快強
功能促進生機增長精力健身
專治「經心」「肌肉」「全身」「性」神經之衰弱及「未老先衰」與「鴉片成癮」等症
無論男女老幼服之有百利而無一弊
各大藥房均有經售　翦寄廣告奉贈小書
漢美、共和、惠東、新民、漢成、大中華等藥房均有出售

中央衛生試驗所化驗給證絕無育及享賓嗎啡等類之奮劑及毒質爲雌雄獸類之子宮或睪丸及植物中提煉之賜保命與維他命併合

山東總經理　青島神州大藥房　總店　支店

武下房產公司

曲阜路十九號
電話五〇一八號

抵押放欵

高瑞雲緊要啓事

茲因王雲亭前由瑞雲向妓院贖身寄住家中相安無事本年二月瑞雲返籍奔喪回青島耳聞風聲已知雲亭被人誘惑不安于家常即告誡以冀自新乃知本性難改于本年五月十六日出外別築新居似此情形只得一聽其自由深恐外界不明真相或有招搖撞騙事情發生一概與敝人無涉特此鄭重聲明

須要打字機者之好消息

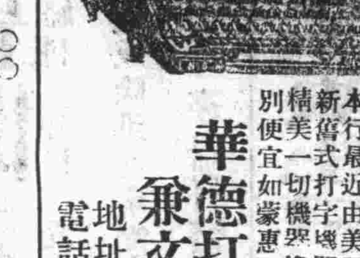

本行最近由美國輸入大批各種新舊式打字機器堅固耐久經濟精美一切機器擔保耐用定價特別便宜如蒙惠顧無任歡迎

華德打字機器兼文具行啓
地址浙江路三號
電話五二八五號

請注意……物美價廉

新舊自行車——禮帽
電燈泡——玻璃杯……製帽諸材料
經久耐用

本公司自成立以來歷有年所專辦東西洋新舊自行車以及各項零件無不俱全現爲供給各界需要起見特運大批新式禮帽明暗電燈泡各式玻璃杯與各種案頭玻璃陳設品無不物美價廉經久耐用零售邁批各隨客便倘蒙賜顧無任歡迎

乾新公司謹啓
青島小抱島益都路五十八號
電話二一一一九號

青島市政府購辦委員會通告第二四〇號

爲通告事本會現擬招商標辦教育局建築廣西路小學校舍各商有願承辦者可自本年六月三日起每日於上午九時至十二時選來本會領取標單及說明書設計圖等件詳爲閱覽即將該項價格切實估計填註封固以便投標此項標函統限於六月十六日下午二時投遞本會即於是日當衆開標過期標函概作無效特此通告

中華民國二十二年六月二日

廿二年新出 世界教科書 新課程標準

國語全本五彩

國語特出三種

初級小學

書名	編者	冊數
全彩 世界兒童國語	陳抱一等	十冊
五彩 世界兒童國語	陳抱一等	十冊
公民訓練教材	薛天漢等	八冊
公民訓練作法	陸伯羽等	八冊
衛生課本	董文等	八冊
體育教本	張天百	八冊
世界第一種國語讀本	朱翊新 范祥善等	八冊
世界第二種國語讀本	徐蔚南 魏冰心等	八冊
世界第三種國語新讀本	吳研因	八冊
說話課本	杜含章等	八冊
作文教本	魏冰心	八冊
寫字範本	薛天漢	八冊
常識課本	王劍星等	八冊
世界第一種社會課本	范祥善 董文	八冊
世界第二種社會課本	王晉鑫等	八冊
自然課本	董文等	八冊
算術課本	張民等	八冊
勞作教本	倪淑華	八冊
美術教本	葛成宏	八冊
音樂教本	胡敬熙	八冊

教學法一律出全

高級小學

書名	編者	冊數
公民訓練教材	薛天漢等	四冊
衛生課本	楊彬如等	四冊
體育教本	張天百	四冊
算術課本	襲昂雲等	四冊
世界第一種國語讀本	朱翊新 魏冰心	四冊
世界第二種國語新讀本	吳研因	四冊
說話課本	杜含章等	四冊
世界第一種社會課本	宋子俊 董文	四冊
世界第二種社會課本	王晉鑫等	四冊
社會科公民編	宋子俊等	四冊
社會科歷史編	宋子俊等	四冊
社會科地理編	宋子俊等	四冊
自然課本	王劍星等	四冊
勞作教本	倪淑華	四冊
美術教本	葛成宏	四冊
音樂教本	胡敬熙	四冊
商業課本	高伯時	四冊
農業課本	劉湛恩等	四冊

教學法一律出全

世界書局

上海商業儲蓄銀行 儲蓄部

民國廿一年十二月卅一日止報告

貸借對照表

負債

科目	千萬	百萬	十萬	萬	千	百	十	元	角	分
資本			五	○	○	○	○	○	○	○
公積金			五	二	○	○	○	○	○	○
定期存款		五	八	四	四	二	七	六	七	○
活期存款	二	○	四	五	九	六	七	八	七	二
禮券儲金			三	四	九	五	三	一	四	二
應付未付息			一	三	八	三	九	八	四	○
本期純益			一	三	二	三	六	四	八	一
合計	二	七	九	四	四	二	五	○	○	五

資產

科目	千萬	百萬	十萬	萬	千	百	十	元	角	分
現金庫存		二	○	八	八	三	八	五	五	七
證券購置		三	八	八	一	四	三	○	○	二
抵押放款		八	五	二	五	一	一	六	三	○
商業部往來	一	三	三	七	六	○	五	九	二	七
應收未收息				七	三	二	五	八	八	九
合計	二	七	九	四	四	二	五	○	○	五

上列貸借對照表業經本會計師將各項賬目及各分行報告逐一核對完全相符總行庫存現款亦經檢點無誤並查得各項押款之抵押品均屬穩妥可靠所有置證券作價比較市價低特此證明

中華民國念貳年壹月拾貳日

王梓康會計師

青島新民印刷鑄字所

膠州路一〇六號

電話五二五九號

衛生局試驗

國藥 妙方

金橘霜 伏痰止咳

主治新咳久咳 傷風哮喘 乾咳痰咳 痰喘氣急 氣粗多痰 夜臥不寧 咳嗆聲啞 痰飲痰血 痰咳哮喘 一切肺病 服之立愈 每服二角

總店 上海北山西路七浦路 順慶里永和堂藥房製

筋骨 瘋痛藥 主治男女瘋濕痛痰 筋骨酸痛 腰酸背痛 麻木各症 每瓶六角

外治 兜科丹 主治兜科 傷風痰咳 寒熱氣急 吐瀉積滯 驚風各症 每瓶四角

肝氣 胃氣寶 主治男女肝胃氣痛 胸腹飽脹 嘔吐酸泛 痞塊各症 每瓶四角

立止 白濁丸 主治新久赤濁白濁 點滴刺痛 尿後封口 遺精諸症 每瓶四角

青島四方路濰縣路口〇九號公司(經售)

大華飯店

現時青市日漸繁華吃食一層首當提倡本店開辦以來頗蒙各界推愛贊許不勝感激之至茲爲酬報主顧起見特聘高等名廚精製英法大菜各種西點完全歐化技法無美不備房間闊大奇麗清潔衛生暢快爽氣招待週到如蒙光顧無任歡迎

西菜價目　八角　一元　一元二角

本月五日起特設飲冰室冰淇淋花色逐日更換

中山路一三三號　電話三一八三號

本店主人啓

壽康醫院廣告

治療科目　外科 內科 皮膚花柳科 耳鼻咽喉科 眼科 產婦科 小兒科

診療時間　每日上午八時至十二時 下午二時至六時 星期日及例假下午停診 急症不在此限 出診隨請隨到

診療價目　住院門診及藥資取價均廉 出診市內五元 市外及夜間酌加 掛號費免收

特約產科女醫師王子靜

地址湖北路東首四十號　電話五二三三二號

敬啓者敝院病室清潔看護週開幕以來承各界贊許近復添置電療器具人工太陽燈等次謀患者便利更用新法戒除鴉片馬非等癮一星期戒絕毫無痛苦治療科目時間及價目列後

院長丁介眉　副院長劉菊村

國產煤炭到青

一、大同清烟雲

一、大砟(即無烟煤)

一、美人香炭(又名天然木炭)(注意)

山西煤產馳名全國以其品質優良火燄猛烈經久耐煉平津滬粵各地早已風行舉凡輪船工廠及通常家莫不爭先購用足徵名不虛傳本市用煤大半仰賴外貨每年金錢外溢爲數甚鉅現值國難當頭本號爲提倡國產盡國家興亡匹夫有責之天職不惜犧牲將山西最著名之煤炭數種運來青以供各界之需求茲將各種煤炭品質售價及其特殊優點臚列於下

火力猛烈駕諸他煤數倍以上經久耐煉每噸可抵他煤二噸半之用日燼小灰少絕無石頭摻雜其中用於輪船工廠及燒鍋爐等事最有宜現爲推廣銷路抵抗外貨起見大塊每噸只售二十四元

無烟無味火力兇猛經久耐煉就居特長冬季用以燒鍋子永遠不用扑烟筒每噸可抵他煤三噸以上既經濟又衛生塊煤炭每噸只售三十元

性質與木炭相同故又名天然木炭火力則比木炭高出數倍木炭能持一分鐘天然木炭即能持三分鐘每斤可比木炭三斤用之於點心鋪最爲相宜每包重五十斤只售貳元

以上係零售價格如蒙躉購惠顧更爲克己

大沽路二十八號新豐煤號謹啓　信用新昌隆電話四五八四號

久淋白濁丸

(大仁堂) 立愈

便白淋血寒溼下注淋後偏墜虛淋老濁常年不斷凡淋病用過千方百藥治不好洗療注射無效此丸只用一盒即愈百發百中每盒二元

保好證明無效一准退洋 此丸治淋神藥無論新久白濁下淋精糊馬口尿道刺痛小便頻數風毒邪熱

消毒大王一掃丸

此丸效力非常之大凡是男婦染毒之病發生軟硬下疳腫痛毒串筋骨疼老毒不清淤毒不生淨皮膚瘡癬一切新舊毒病遍治不好打針無效即服此丸其毒並從二便消出一掃清完永遠除根每盒二元另有詳單此藥北平各界馳名實有特別效驗

婦女破血丹

此丸專治婦女經閉不通數月不見腹中積病左條右塊肚大成形乾血癆症鬼邪胎死腹內不下一切雜疾隱病實與婦女元氣無傷百發百準每付三元 牛角不關此丸只用一付其病立下重者三付百病化爲血水

調經止帶丸

肚痛赤白帶下一盒保好常服延年每盒貳元服法另有詳單 婦女常服永保平安 安胎種子坤中至寶

一盒保好無效退洋婦女白帶久而最傷元氣月經因之不調百病因之而生面黃肌瘦飲食無味有昨燒冷腰腿酸痛頭暈

調經養血保眞丹

專治婦女經血不調月經前趕後錯經期腹痛面色不正病塊崩漏白帶下寒流白肚脹腹痛腰酸腿痛兩脅發脹胸膈滿悶嘔吐惡心食涼淤血成病左條右塊氣短神虛頭暈頭痛四肢酸軟咳嗽作冷面黃肌瘦不思飲食日輕夜重自汗盜汗身體素弱胎前產後失調作病或姑娘經閉乾血勞症服此丸立効一切新舊經血不調百病皆治藥到病除每付三角半打一元六角 養血滋陰補虛安胎種子最稱女界寶丹服法另有詳單 外埠函購加郵貳角

張氏保肺丸

北京

潤肺化痰定喘止嗽寬胸順氣立見神効不問男女老幼年深日久勞傷咳嗽代血呼吸不靈氣管閉塞夜不安眠咳嗽不止一切風寒咳嗽等症服此丸一付立効三付斷根每付大洋一角

青島分銷處

中市路西六十三號

太和春　金鄉路十二號　福海藥房…黃島路中間十六號

萬春堂…高密路六十九號　德豐永…博山路

煙台分銷處……福記銀樓南門大街

外埠函購加郵貳角寄信濟南大仁堂

北京大仁堂大藥房開設濟南小緯六路路西

萬國儲蓄會

六月十五日開標通告

本會定於六月十五號在上海總會舉行開標凡欲新入會者於本月十四號以前在辦公時間內到會付款認會本月十五號開標即有中獎希望有志儲蓄者速來入會勿失良機

第一特獎五萬元　第二特獎一萬元　滿期如數還本並將超過之紅利分配

詳章函索即寄　山東總分會館陶路二號

青島萬國儲蓄會啓

解決黑籍同胞苦海問題戒烟健身丸

夫鴉片白丸海洛英金丹嗎啡等物純係殺我同胞利器盡人皆知本堂久鑒市上各藥只能戒癮除根極難爲普救同胞計特秘製戒烟健身丸積數十年之經驗行銷南北各省戒除同胞不可勝計且藥性和平百病不發決無嘔瀉煩悶諸弊尤以服藥之後不誤工作毫無痛苦早經國府衛生署審查合格認爲戒毒聖藥許可推銷全國諸君欲思戒除苦海請先一試如不見功原洋退回所望黑籍同胞萬勿失此良機購者另有詳單說明

價目　大包一百粒一元　小包五十粒五角　售大洋　概不拆包零售

本市代銷處

頤壽昌	海泊路	太和藥房	易州路	遵古藥店	台東二路
長春堂	中山路	鴻聚昌	濰縣路	德生藥房	台東西頭
永安堂	天津路	魁華藥房	威海路	人和藥房	台東三路
長春堂	山西路	大同藥房	益都路	東興藥房	台東三路
通順堂	博山路	永壽藥房	博山路	李村郵局	李村
太和春	金鄉路	東亞醫院	黃島路	吉順成	台西三路
恆泰棧	芝罘路	復元藥房	金鄉路	膠東大藥房	北平路
延春堂	海泊路	泰和藥房	威海路	遼東藥房	東鎮菜市路
回春堂	高密路	頤壽堂	滋陽路	合和棧	天津路

青島　總經理處四川杏林堂藥房

膠州路一〇五號　電話三五四一一號

四十年老牌國貨

本公司創辦迄今已四十年所釀製各種白蘭地及紅白葡萄酒蒙各界贊許不勝感謝之至但敝公司不遺餘力最近加聘意大利製酒專家白狄士君爲酒師並添各種新式機器力圖改良如蒙賜顧無任歡迎

烟台張裕葡萄釀酒有限公司

總代理同源公啓　青島　濟南

惟有提倡國貨可以救國

福壽烟，氣味好，同胞諸君近提倡，二十空盒換畫張一，

中國山東烟草股份有限公司啓

□承辦印刷者注意□

長春，哈爾濱，營口，大連，青島，諸同志鑒：我國文化落後，歷受外邦侵略及經濟壓迫，若不根本圖治，是而救藥，是文化之發揚，須有精美之印刷完善之材料，始可……同人迩甯爭廟鑄造等，蒿目時艱難夫有責，是以不吝犧牲，乃於……設……各外國各種鉛字，自初號至六號中西號碼標點……及一切印刷材料一應俱備，倘蒙各界熱心……誠優待，所有價目種類備有詳章，函索即寄，或承本埠……

青島代理處冠縣路天德信電話四〇五四　長春天德信　哈爾濱天德信

大連天德信總鑄造廠　迩甯小北門裏振信鉛字局啓

定印錢票必須打聽誰家具有下列各項

票版	石印抹糊須要清楚 深刻清晰難於摹仿
式樣	須要新穎精絕僞造 不易脫落須要鮮明
顏色	燦爛奪目質地堅韌
紙張	須要耐月潔白無瑕
印刷	加工精製須要清楚 不使抹糊貨價眞實
價目	須要便宜不受欺騙
期限	定期短少須要迅速 不致延誤資本雄厚
信用	須要可靠素負聲譽

具有上列各項完備無缺無只有……號

河北路門牌八　電話四二八四

華昌大南紙印刷局

光華美術照相製版社

青島李村路五十號

專製照像銅版鈔票銅版各種鋅版代繪各式花紋鈔票價廉物美出貨迅速如蒙賜顧不勝歡迎

介紹推拿名醫

王誠齋醫士向在濾津汴陝專心研究推拿手術爲治病人頗著奇効凡偏正頭痛火牙痛一切喉症四肢麻木跌打損傷癱瘓血滯水積氣結火以及感冒風寒身體疲勞精神委頓無論男女老幼素爲醫學難得速効者一經推拿莫不立時痊癒發如失重負近日僑寓青島同人先後得蒙治療異有手到病除之妙特爲介紹願海內同病萬勿失之交臂也茲將診例開列於後

門診上午十點至十一點　下午一點至三點

出診上午八點至十點　下午三點至六點

門診一元　出診貳元

醫寓觀城路五號振興成內

介紹人　王品三　徐介忱　馬桐川　曹庚生　朱雨亭　王清軒　王煥亭　馮熙如　劉壽山　崔載三

山左銀行廣告

本行開辦已歷多年各界信孚素承專理定期活期存放各款各處匯兌以及商業銀行一切業務手續便捷利息克己如蒙惠顧不勝歡迎行址青島市膠州路電話經理室八五五號營業室一四五六號上海行設英泗涇路恆業里大連山左銀行部監通一百番地

青島中久醫院

治療科目　內科 小兒科 產婦科 外科 耳鼻咽喉科 眼科 皮膚花柳科

新法戒烟　鴉片海洛英嗎啡等癮戒除迅速毫無痛苦

診病時間　隨到隨診

院長池中久　副院長高印軒　產婦科醫師吳國珍

地址江蘇路第十二號　電話三八九四

天寶銀樓謹識

本樓用法美術雕製金銀裝飾用品都數十百種選料之精雕刻之工裝璜之雅早已遠近馳名花廳客堂書齋臥室應用者無不應有盡有送喜禮壽禮尤屬精緻美觀雅俗咸宜

青島膠州路　電話貳貳四四

成文堂筆記書局

總局天津路電話四零六八

分局高密路首電話四七二五

經理出版發售

商務印書館　世界書局　神州國光社　現代書局　亞細亞書局　各種教科　詩集文集　古今書籍　儀器文具　體育用品　中西賬簿　各種掛圖　美術卡片

中華書局　北新書局　光華書局　南京書局　辭典英文　小說雜誌　湖筆徽墨　銅鼓洋號　風琴簫笛　自來水筆　學校表冊　美術畫片